EL ADELANTADO DE SEGOVIA

Año CVII • Número 33.775 • www.eladelantado.com • **Jueves 15 de mayo de 2008** • **1,00 euro**

Diario Independiente fundado en 1901 por Don Rufino Cano de Rueda

SEGOVIA / 11

La Fundación Ángel Corella estudia ubicarse en la antigua nave de Femsa en término de Palazuelos de Eresma

SEGOVIA / 13

El PSOE afirma que la Consejería de Educación no marca una fecha para el inicio de las obras del campus de la UVa

SEGOVIA / 23

El grupo de acción local Aidescom concluye la catalogación de los recursos de la Campiña Segoviana

CULTURA EL CIERRE DEL CERTAMEN HA OBLIGADO A POSPONER A MAÑANA EL TRADICIONAL MERCADO DE LOS JUEVES DE LA PLAZA MAYOR

Titirimundi se clausura hoy con cerca de cuarenta espectáculos

San Isidro El Festival ha reforzado las actuaciones en la calle ante la previsible llegada de miles de madrileños

La Granja Mañana y hasta el domingo San Ildefonso y Valsaín acogerán sus propias actuaciones SEGOVIA 6 A 9

ETA asesina a un guardia civil en Álava

La banda terrorista volvió a sembrar el terror ayer en la sociedad española al colocar una furgoneta bomba en el cuartel de la Guardia Civil (en la foto) de la población alavesa de Legutiano, que causó la muerte al agente Juan Manuel Piñuel Villalón y heridas a otros cuatro compañeros. La sesión de control al Gobierno en el Congreso sirvió para que todos los partidos, de forma unánime, condenaran el atentado. /FOTO: EFE NACIONAL 29 A 31

Y ADEMÁS...

CAMPUS PÚBLICO: 17 días sin empezar las obras

TERREMOTO

Los servicios de rescate chinos buscan a 40.000 sepultados

El número de muertos por el terremoto que ha asolado varias ciudades chinas sigue subiendo mientras los servicios de rescate buscan a 40.000 personas sepultadas. INTERNACIONAL 36

POLÍTICA

Juan Muñoz, hijo predilecto en Santa María la Real

El pleno del Ayuntamiento de Santa María la Real de Nieva acordó declarar dos días de luto oficial. SEGOVIA 21

SOCIEDAD

El jefe de Urología del Hospital deja la medicina pública tras 41 años de actividad SEGOVIA 21

POLÍTICA

Óscar López afirma que en el PSOE hay gente con "ganas" de reforzar su proyecto CASTILLA Y LEÓN 27

TEMA

El crecimiento vuelve a los niveles del año 2002 tras aumentar el PIB un 2,7 por ciento ECONOMÍA 43

NEGOCIO

El Fondo de Suficiencia aporta un total de 3.048 millones de euros a la Comunidad

PAGINAS CENTRALES

Manolo García 'A fuego lento'

DE MARCHA

Ecyl · Junta de Castilla y León

CURSOS GRATUITOS DIRIGIDO A DESEMPLEADOS

TÉCNICO AUXILIAR EN DISEÑO INDUSTRIAL
TÉCNICO AUXILIAR EN DISEÑO DE INTERIORES

Cursos pertenecientes al Plan Nacional de Formación e Inserción Profesional en la Comunidad de Castilla y León (PLAN FIP)
Medidas Cofinanciadas por la Unión Europea y cuya gestión se realiza por el Servicio Público de Empleo de Castilla y León

IMPARTE: FORMACIÓN & CONSULTING ATENEO S.L.
C/ Cantarranas, 3 - 40005 Segovia
TELÉFONO 921 41 31 21
formacionateneo@terra.es
www.formacionateneo.com
Centro Colaborador del ECYL
Nº 40/30009

ATENEO

|TRIBUNA| JUAN ANTONIO FOLGADO PASCUAL

En torno a la evolución de la economía española

ESPAÑA lleva casi dos décadas creciendo a una velocidad de crucero por encima de otras economías de nuestro entorno, con el consiguiente impacto positivo en la creación de empleo y en la dinámica demográfica, animada, a su vez, por la masiva llegada de inmigrantes, especialmente en el último quinquenio. Los fundamentos principales de dicha favorable evolución eran la estabilidad que supuso la integración de nuestro país en el área del Euro, con la consiguiente reducción en los tipos de interés, la inyección de fondos europeos, el significativo crecimiento propiciado en el sector inmobiliario y el relevante aumento en el consumo de bienes y servicios, a lo que habría que añadir el ensanchamiento de la economía y del mercado producido por la ampliación demográfica exógena antes comentada. El resultado ha sido que la sociedad española ha alcanzado, durante la última década, unos índices de empleo y de bienestar no conocidos hasta ahora.

Sin embargo, este modelo, basado, especialmente, en el sector de la construcción y en el consumo, puede considerarse endeble, pues se ha fundamentado en dos fuertes desequilibrios estructurales, que han ido minando la sostenibilidad de nuestra economía. Por una parte, la subida de precios viene siendo, desde hace bastantes años, superior en más de un punto respecto a los países de nuestro entorno; ello ha supuesto, junto con la caída de la productividad derivada de un modelo basado en la incorporación de mano de obra poco cualificada y en el desarrollo de sectores con menor valor añadido, un retroceso evidente en la competitividad de nuestra economía. En ello se ha fundamentado el segundo desequilibrio básico, consistente en el déficit crónico de la balanza de pagos por cuenta corriente, que últimamente se encuentra en torno al 10% del Producto Interior Bruto, motivado en el déficit de la balanza comercial, pero también en el pago de intereses al exterior por la creciente deuda del sector privado y por las remesas cada vez mayores de los trabajadores inmigrantes. Si bien dicha brecha tiene otra explicación macroeconómica, cual es el desequilibrio entre el ahorro generado en nuestro país y las necesidades de financiación de la inversión -especialmente inmobiliaria- y del consumo, que año tras año ha sido cubierta mediante el recurso de las entidades financieras a los mercados mayoristas exteriores. Lógicamente, no era un modelo de desarrollo sostenible a largo plazo, como fácilmente puede entenderse.

La crisis de las "hipotecas basura" -también denominadas "subprime"- en EEUU, unida a la deficiente regulación de las entidades financieras y de otras sociedades conexas, ha supuesto una crisis de confianza entre las instituciones financieras a nivel internacional, que, debido a la globalización imperante, se ha extendido como una epidemia, generando una escasez de liquidez. Dicha crisis ha tenido impactos negativos en todo el mundo, si bien, en mayor proporción, en las economías fuertemente dependientes de la importación de capitales, como es el caso de la española. Además, hay que añadir los efectos negativos derivados de las importantes subidas en los precios de las materias primas y de la energía -especialmente del petróleo, hoy cotizado a más de 125 dólares/barril en el mercado Brent de Londres- y el encarecimiento generalizado de los precios de los alimentos, con el consiguiente impacto negativo en el poder adquisitivo de la población.

El resultado de este proceso ha sido un cambio en el ciclo económico durante los últimos meses, que se manifiesta en nuestro país por una intensa desaceleración en las tasas de crecimiento del Producto Interior Bruto, así como por una situación en la que crece significativamente el paro registrado y descienden las tasas interanuales de crecimiento del empleo, en términos de afiliados a la Seguridad Social. Añádase a dicho cuadro la caída en transacciones y precios en el sector inmobiliario y de la construcción, las reducciones relevantes en los principales indicadores del consumo y cifras poco satisfactorias de empleo y paro, como ya se ha mencionado antes. De seguir así las cosas en los próximos meses, la crisis está servida…

A estas medidas podrían añadirse otras como la intensificación de la inversión pública en infraestructuras o en viviendas de protección oficial, para impulsar la modernización de nuestro país y, en alguna medida, paliar la caída brusca de actividad en el sector de la construcción

Sin embargo, lo más preocupante es que, por toda respuesta a la misma, el Gobierno apruebe un paquete de medidas consistente en el famoso cheque electoral de los cuatrocientos euros y un aval del ICO para viviendas de protección oficial, como si con una inyección puntual de 10.000 millones de euros se pudiera cambiar la tendencia económica descendente que se observa. Nuestro país necesitaría emprender profundas reformas estructurales en materia de liberalización de los mercados y de los factores productivos, que mejoren nuestra competitividad económica interna y ante el exterior, para corregir nuestros dos principales desequilibrios.

Es imprescindible promover el ahorro con una política activa de incentivos fiscales, que mejore aspectos como, por ejemplo, las asignaciones anuales de los ciudadanos a los planes de pensiones, restableciendo e incluso ampliando los límites existentes con anterioridad, por no mencionar la conveniencia de establecer desgravaciones a los incrementos netos en inversiones financieras a largo plazo. Ayudaría, en gran medida, a restablecer la confianza en nuestra economía la simplificación de trámites burocráticos, la reducción del intervencionismo de los poderes públicos, la eliminación de gastos superfluos e improductivos en las administraciones públicas, la corrección en el deficiente funcionamiento del sistema judicial o el descenso de los costes fiscales del empleo.

Otra de las medidas estructurales imprescindibles para enderezar nuestra situación económica sería la reforma del sistema educativo, fijando como criterios esenciales del mismo la coordinación con el sistema productivo y la implantación de valores como el esfuerzo y la eficiencia, despojando a la educación de cualquier contenido de adoctrinamiento político. Lógicamente, y más en estos tiempos, España se debe plantear alcanzar un nivel adecuado en la sociedad de la información y del conocimiento, para lo cual los poderes públicos deberían de facilitar que elementos como Internet o telefonía móvil puedan utilizarse eficientemente en todo el territorio nacional, incluido el medio rural, y evitar a empresas y ciudadanos costes espúreos, como el canon digital por utilizar equipos y soportes tecnológicos.

La actual dependencia energética exterior debería ser combatida con un programa de impulso del sector, que, además de propiciar la implantación de energías renovables, amplíe efectivamente la capacidad productora de energía, sin excluir ninguna alternativa -por ejemplo, la energía nuclear- por prejuicios ideológicos. A estas medidas podrían añadirse otras, sin ánimo de agotar el catálogo, como la intensificación de la inversión pública en infraestructuras o en viviendas de protección oficial, para impulsar la modernización de nuestro país y, en alguna medida, paliar la caída brusca de actividad en el sector de la construcción.

En definitiva, pasada la marejada electoral, es el momento en que todas las fuerzas políticas, sociales y económicas reflexionen y consensúen un diagnóstico, fundado en criterios y datos objetivos, sobre las fortalezas, debilidades, amenazas y oportunidades que, actualmente, conciernen a nuestra economía. Solamente de este modo se podrá llegar a un deseable gran pacto de reformas estructurales y medidas económicas coyunturales, necesarias para reflotar la -hoy- maltrecha tendencia económica de nuestro país.

|REVISTA DE PRENSA| EDITORIALES

EL MUNDO

En el editorial "El problema se llama desconfianza, la solución se apellida democracia" afirma que "parece evidente que en el PP no hay en estos momentos una discrepancia ideológica profunda, sino una confrontación basada en la pérdida de confianza en el líder. Mayor Oreja, San Gil, Aguirre, Costa o Arístegui temen que la debilidad de Rajoy le empuje a desarrollar una estrategia acomodaticia que deje la iniciativa en manos de los barones territoriales y contribuya a diluir la identidad del PP en un mar de oportunismos".

LA VANGUARDIA En su editorial titulado "Después de las lluvias, las obras" afirma que "...si alguna lección se desprende del estado de ansiedad que han sufrido los cinco millones de ciudadanos de la urbe barcelonesa ante el vertiginoso descenso de los pantanos, es que no podemos depender de la volubilidad del clima. Hay que planificar. La obra (prolongación del minitrasvase) es imprescindible, pues permitiría, en caso de extrema necesidad, dar respuesta a las necesidades. Y es necesaria porque, cuando las desalinizadoras en proyecto estén en marcha, también puede contribuir a mantener el caudal del Ebro".

EL PAIS En el editorial "Rajoy, San Gil, Mayor" señala que "El debate que no se pudo hacer en 2004 por el clima de cierre de filas que siguió al 11-M no puede aplazarse otra vez, ahora con el argumento de que si alguien tan admirable como María San Gil está en desacuerdo con la línea que propugna Rajoy, por algo será. Pero a Mayor Oreja parecen preocuparle poco las causas de las derrotas. Más bien quiere utilizar su eficaz tremendismo y a una María San Gil previamente santificada para derribar a Rajoy".

LA RAZÓN En el editorial "La factura postelectoral" dice que "tienen suerte en el Gobierno de que la oposición ande un tanto despistada con sus asuntos internos, pero incluso así hoy van a interpelar al Ejecutivo sobre qué medidas tomarán para fomentar la creación de empleo" y añade que "es una buena noticia que la oposición se dedique a su papel y sería todavía mejor que desde el Gobierno intenten los acuerdos necesarios".

ABC En el editorial "Una ponencia sin sospecha" dice que "el Partido Popular debería entrar en un período de sosiego después de que ayer se hiciera pública la ponencia política que se presentará a los compromisarios designados para el próximo congreso nacional. Sean cuales sean los antecedentes de la redacción del documento, lo cierto es que su redacción final recoge fielmente los principios ideológicos del PP y ratifica las directrices fundamentales de su labor de oposición en los cuatro años del primer mandato de Rodríguez Zapatero".

|CORRAL DEL MUDO| MADRIGAL

La titirihuelga de los titiriñecos

No hay trabajadores más baratos, más rentables y más chollos para el empresario que los curritos y cristobitas de alambre o hilo y las marionetas de guante que actúan y se afanan en los guiñoles y espectáculos de los Titirimundis que aquí se celebran cada año.

Todavía no se ha conocido ningún plante laboral ni ninguna huelga salvaje de estos pequeños trabajadores del optimismo hechos de madera, cartón piedra o incluso de papel rizado. ¡Y mira que trabajan como pardillos estajanovistas afanándose en poner una risa en la faz de cada niño o niña, aporreándose si es preciso sus cabezotas a garrotazo limpio para obtener la complacencia y el aprobado del mundo infantil, de los sesudos estudiosos de la materia teatral guiñolesca, de los políticos locales que intentan cubrir con ellos los programas de sus partidos en lo referente a la cultureta y la culturina, y en definitiva para complacer al siempre insatisfecho sector hostelero local, que manda mucho y llora más todavía.

Pero así como el aspecto lúdico-artístico está de sobra tratado, nadie se ha parado a contemplar la injusticia laboral del trabajo de cristobitas, curritos y polichinelas. ¿Es justo que trabajen extenuantes jornadas intentando hacer reír a un público que al final, tras unos lánguidos aplausos les da la espalda y se va por ahí de chateo y después a comer cochinillo asado, judiones con oreja y ponche segoviano, al igual que los titirijefes de los curritos, mientras ellos son arrojados al cajón de los atrezzos, los tornillos y los alicates?…

El otro día casualmente me detuve junto a una de esas sobadas cajas de madera con cientos de viajes en sus goznes y bisagras, donde son confinados los auténticos artistas del espectáculo titirimundil, y me pareció oír algo así como un soterrado gemido mezclado con un murmullo revolucionario de indignación espartaquista salido de sus pechitos de madera pintada.

Uno de ellos, de grandes orejas y tocado con un gorro verde puntiagudo llamado Crispín arengaba a la compañía encerrada:

— "¡Compañeros! ¿Acabemos de una vez con esta flagrante injusticia! ¡Me he enterado de que el Real Madrid club de fútbol ha jugado un partido venciendo a su eterno rival el Barcelona por goleada, y al finalizar el encuentro el presidente Sr. Calderón no ha metido a sus jugadores, los Raúl, Guti, Casillas, etc., en un cajón, sino que por el contrario se los ha llevado a cenar invitándoles a caviar y langosta thermidor, y más tarde cada cual se ha retirado libremente a los fabulosos chalets y pisazos donde residen!… ¡Ellos no viven en un cajón como nosotros y además perciben sueldos y primas de mareo!… ¿Vamos a soportar esta situación un día más, camaradas?… ¡Pasemos a la acción!. ¡Abajo el opresor!".

Esto decía Crispín. Y yo me pregunto: ¿Qué ocurrirá el día que los curritos de varilla y guante se planten en huelga de hilos caídos en mitad del Festitival Tititimundi?… ¿Cómo se contentará a nuestra hostelería, que verá con aprensión a los papás y a sus niños defraudados salir pitando de Segovia sin comerse unas tristes chuletillas de cordero, ante el fiasco de no gozar de la prometida ciudad radiante de marionetas por todas partes?…

Con estos pensamientos me he ido a ver al Mudo, que estaba en su Corral construyéndose una muñeca de hilos de tamaño natural para jugar con ella a los médicos.

El Mudo me ha dicho: "lo grave o lo estupendo es que la posible huelga de los muñecos se extienda como la pólvora al mundo de los otros muñecos, que somos nosotros, las personas de carne y hueso y móvil. Verás Antonio: Nosotros los currantes-personas, también en realidad somos muñecos, unos muñecos que no decidimos nada, a los que nos mueven desde arriba y con invisibles hilos las manazas de los poderosos de las multinacionales. Ellos nos hacen bailar y siempre nos están mandando: hoy toca superávit, hoy toca consumir, hoy toca crisis, hoy toca despedidos a mansalva, hoy toca guerra, hoy toca hambre y vuelta a empezar, y así sucesivamente…".

— Entonces… ¿Yo también tengo hilos en las manos y los pies?… -pregunté perplejo a mi amigo.

Pero el Mudo ya no me hacía caso porque empezaba a jugar al parchís con su muñeca. La estaba haciendo unas trampas gordísimas.

|TRIBUNA| PEDRO POZUELO

Carta abierta a la junta directiva del Casino de la Unión

La junta directiva del Casino de la Unión ha enviado a sus socios la revista informativa número 49 en cuyo editorial se vierten algunos términos que pudieran inducir a juzgar malévolamente la actitud de los miembros que forman la candidatura que presido a las elecciones del 30 de mayo próximo.

Ante la imposibilidad de poder responder por el mismo medio, escribo la presente carta abierta a través de los medios de comunicación.

Señores componentes de la actual junta directiva del Casino de la Unión:

He leído varias veces el editorial con la sana intención de pensar que queréis expresar una cosa distinta a lo que yo interpreto con su lectura y he llegado a la conclusión de que no habéis comprendido en absoluto las intenciones del grupo que represento o quizás sí pero por eso las tenéis que descalificar.

La renovación de las personas se produce principalmente en toda sociedad por imperativo de la ley natural (en ocasiones hay quien lo retrasa más de lo debido y produce más perjuicio que beneficio para la sociedad que dicen defender). Esa renovación, para bien o para mal, queramos o no queramos, va a seguir produciéndose.

La renovación que nosotros propugnamos es una renovación de ideas y actitudes ante los socios y ante la resolución de sus problemas, porque

Renovarse es atender las consultas y demandas de los socios.

Renovarse es ser dialogante y receptivo a los planteamientos que plantean los socios.

Renovarse es poner nuestros Estatutos al día cambiando lo obsoleto y adaptándolos a la sociedad actual.

Renovarse es, en fin, lo contrario a violencia. Es sosiego, tranquilidad, diálogo y transparencia.

Confío en que hayan quedado claras nuestras ideas y pretensiones y espero que no vuelvan a producirse más tergiversaciones interesadas por parte de nadie de nuestras intenciones que sólo buscan el bien del Casino de La Unión y el de sus socios.

El Rancho DE LA ALDEGÜELA

SÁBADO 17 DE MAYO, TITIRIMUNDI EN TORRECABALLEROS

El grupo SOLOGON y sus marionetas tradicionales africanas (MALI)

12:30 EN LA PLAZA DEL AYUNTAMIENTO Y 18:30 EN EL RANCHO DE LA ALDEGÜELA

EL ADELANTADO DE SEGOVIA

EDITA:
EL ADELANTADO DE SEGOVIA, S.L.
D.L. SG.7 1958

Presidente - Editor:
Carlos Herranz Cano
Director General:
Javier Hernando Domingo
Director de Desarrollo:
Aurelio Martín González

Director:
Jesús Martínez Calle
Jefes de Sección:
Marcelo Galindo Miranda y
Florentino Descalzo San Frutos
Director de Administración:
Carlos Rebollar Herranz
Director Comercial:
David Matarranz Casado
Responsable de Distribución:
Miguel Casado Rubio

Redacción, Administración y Talleres
C/ Peñalara, 3 (Pol. Ind. El Cerro)
40006 Segovia
Teléfono: 921 437 261
Fax 921 442 432
Oficina Comercial: Plaza Mayor, 3, 2º
Teléfono: 921 461 212
40001 Segovia
Correo electrónico de redacción
adelantado@eladelantado.com
Difusión controlada por la OJD

|VISTO Y NO VISTO| FOTO: **B. VELASCO**

Patio de butacas lleno

Otro año más el Festival de Titirimundi puede decir que ha colgado el cartel de "no hay billetes", y es que ni en la calle han quedado "butacas" libres para poder sentarse a ver los espectáculos. Eso les ha debido pasar a estos seguidores del festival que, para poder apreciar algún resquicio de la obra ofrecida en la Plaza de San Martín, han tenido que subirse sobre la fuente. Es curioso, pero el agua que ha truncado muchas de las actuaciones del programa, ha ayudado a estos espectadores a seguir las actuaciones.

Esta sección está abierta a la participación. Si usted tiene alguna fotografía curiosa o significativa referida a la vida cotidiana de la ciudad o de la provincia, puede enviárnosla por correo postal o a través del correo electrónico redaccion@eladelantado.com

IE UNIVERSIDAD

IE UNIVERSIDAD. SEGOVIA

"Playgrounds"

IE Universidad (antes SEK) expone hasta el día 25 de mayo la muestra "Playgrounds. Mansilla-Tuñón Arquitectos". *(Foto: Beatriz Velasco)*

FIESTAS

Fiestas locales en los pueblos

Hoy, jueves, día 15, celebran la festividad de San Isidro Labrador numerosos municipios de la provincia.

El día 19, lunes, festejan a la Virgen del Pinarejo en Aldeanueva del Codonal.

UN PASEO POR LA PROVINCIA

AGENDA 4

HOY

15 mayo de 2008

Faltan 234 días

Santoral

Santos: Isidro Labrador, patrón de los agricultores y de Madrid; Torcuato, Indalecio y Eufrusio.

TELÉFONOS DE URGENCIA

Servicios de seguridad

Policía Local **921431212**
Comisaría de policía **921414700**
Protección civil . . .**921759115**
Guardia civil . .**062** y **921426363**
Inf de carreteras . . .**921417131**
Bomberos Segovia . .**921422222**
Bomb. Coca **921586132**
Bomb. Sepúlveda . . .**921540000**

Servicios sanitarios

Emergencias **061**
Hospital General . .**921419100**
Hosp. Policlínico . .**921419100**
H. Misericordia .**921460115-16**
Cruz Roja **921440202**
Urgencias **921440702**
Infocáncer (gratuita)
(24 horas) **900100036**

Transportes

Radio Taxi **921445000**
Estación Renfe **902240202**
Estación de
Autobuses **921427707**

Otros

Emergencias **112**
Turismo **921460334**
Ayuda a la vivienda
(Junta CYL) **902 22 88 88**
Correos **921461949**

Instituciones

Subdelegación de
Gobierno **921759000**
Junta de
Castilla y León **921417384**
Diputación **921113300**
Ayuntamientos
Segovia **921419800**
Ayllón **921553000**
Cantalejo **921520001**
Cantimpalos **921496009**
Carbonero
el Mayor **921560002**
Coca **921586011**
El Espinar **921181700**
Fuentepelayo **921574000**
Mozoncillo **921577392**
Navalmanzano **921575002**
Nava de la Asunción-
ción.....**921580036**
Navas de Oro **921591000**
Palazuelos
de Eresma **921449354**
Riaza **921551016**
San Ildefonso **921470018**
Sta. María la real
de Nieva **921594036**
Sepúlveda **921540000**
Turégano **921500000**
Villacastín **921198008**

EXPOSICIONES

Planeta Tierra
Con motivo de la celebración en 2008 del Año Internacional del Planeta Tierra, la Academia de Artillería organiza una exposición de las obras de su Biblioteca sobre las Ciencias de la Vida y las Ciencias de la Tierra. Hasta el 28 de mayo, de lunes a jueves, de 10.00 a 13.00 h. y de 16.00 a 17.30 h; y los viernes de 10.00 a 13.00 h.
ACADEMIA DE ARTILLERÍA

Miniaturas
Muestra "Bicentenario del 2 de Mayo de 1808-Segovia" en el sótano segundo del Alcázar. Hasta el 31 de mayo de 10.00 a 19.00 h.
ALCÁZAR DE SEGOVIA

Enrique Lázaro
Pinturas de Enrique Lázaro en el bar Santana. Hasta hoy, 15 de mayo.
BAR SANTANA

Noche de la publicidad
Muestra de carteles que no fueron seleccionados entre los ganadores del concurso. Hasta el 30 de mayo.
CAFÉ BOHEMIO

Germán Cabrero
"Mis paisajes", muestra de Germán Cabrero en el café de San Millán (c/ Severo Ochoa, 1). Hasta el 30 de mayo.
CAFÉ SAN MILLÁN

Iniciación al Manga
De lunes a viernes pueden visitarse los trabajos de los alumnos del Taller de Iniciación al manga, organizada por la Concejalía de Juventud de Segovia. Hasta el 30 de mayo.
CASA JOVEN

Raquel Bartolomé
Muestra de pintura de la segoviana Raquel Bartolomé. Hasta el 25 de mayo. De lunes a sábado, de 10,30 a 13,30 y de 17 a 20 horas.
GALERÍA MONTÓN DE TRIGO MONTÓN DE PAJA

José Arias
Muestra "Vertidos", de José Arias, en la galería Nélida. Hasta el 15 de junio, de lunes a viernes, de 10.30 a 13.30 y de 17.00 a 20.00 h; sábados, de 10.30 a 13.30 h.
GALERÍA NÉLIDA

Mansilla-Tuñón y Rosario Naranjo
Muestra "Playgrounds. Mansilla-Tuñón Arquitectos". Claustro Central. Hasta el 25 de mayo. "Estampas taurinas", pinturas de Rosario Naranjo.
IE UNIVERSIDAD (ANTES SEK)

Frutos Casado de Lucas
"Paisajes con Machado", muestra de acuarelas de Frutos Casado de Lucas.
LA ALHÓNDIGA

Ana G. Lartitegui
Ilustraciones de Ana G. Lartitegui en la librería Diagonal. Hasta el 30 de junio.
LIBRERÍA DIAGONAL

'Espacios de soledad'
Exposición del artista A. Domingo Ortiz, 'Espacios de soledad', en la librería Entrelibros de José Zorrilla. Hasta el 25 de mayo.
LIBRERÍA ENTRELIBROS

'El circo en el arte español'
Diferentes artistas españoles muestran su visión del circo. Hasta el 18 de mayo.
MUSEO ESTEBAN VICENTE

'Alcázar de Segovia. Imagen y símbolo'
Numerosos objetos con el Alcázar como motivo de decoración.
Hasta el 31 de mayo.
MUSEO RODERA ROBLES

PINTURA

Exposición entre libros. El pintor tarraconense, afincado desde hace veinte años en Segovia, Agustín Domingo Ortiz expone su muestra "Espacios de soledad" en la librería Entrelibros. Domingo ofrece en sus obras su lado más íntimo, con una serie de pinturas en las que el visitante podrá reconocer sus propios miedos, inquietudes y alegrías. *(Foto. Kamarero)*

Blanca Bermejo
Segunda exposición de pintores noveles de la Fundación Dionisio Duque. Acuarelas de Blanca Bermejo hasta mañana, el 16 de mayo.
PALACIO DE LA FLORESTA

'Reflejos de Apolo' y Santiago Mayor
Hasta el 22 de junio puede visitarse esta muestra sobre deporte y arqueología en el Mediterráneo antiguo en el Torreón de Lozoya, producida por el Ministerio de Cultura.
En la Sala de las Caballerizas, exposición 'Paisaje - Impresión', de Santiago Mayor, hasta el 25 de mayo.
TORREÓN DE LOZOYA

Tierras Vivas
Muestra'Tierras Vivas: la importancia de la agricultura en la lucha contra la desertificación' en Cantimpalos, donde permanecerá abierta al público hasta el día 20 de mayo, martes.
CANTIMPALOS

Eduardo Osimani y "Vidrio finlandés"
"Esfera", muestra del pintor y escultor argentino Eduardo Osimani en la Fundación Centro Nacional del Vidrio. Hasta diciembre.
La muestra "Vidrio finalandés (1930-1990)", perteneciente a los fondos de la Real Fábrica, puede verse hasta el 30 de junio.
LA GRANJA. CENTRO NACIONAL DEL VIDRIO

Juan Félix Campos
Acuarelas de Juan Félix Campos en la galería de arte Zaca. Hasta el 29 de junio.
LA GRANJA DE SAN ILDEFONSO. GALERÍA ZACA

Juan Carlos Lázaro
Últimas creaciones de Juan Carlos Lázaro en la librería Atenea. Hasta el 30 de mayo.
LA LASTRILLA (EL SOTILLO). LIBRERÍA ATENEA

'Reflejos', de Luis Moro
Exposición del artista segoviano: 'Reflejos: un sueño español en Castres, un sueño francés en La Granja'. Museo Goya, Castres (Francia). Hasta el 15 de junio.
CASTRES. FRANCIA

CINE

Cine-Club Studio
Hoy, en sesiónes de 19.30 h. (solo socios) y 22.00 h. (entrada libre), proyección de "En tus manos", de A.K. Olesen, en el salón de actos de la Escuela Universitaria de Magisterio (plz. Colmenares s/n).
SEGOVIA. ESCUELA DE MAGISTERIO

MÚSICA

Ciclo Acústicos
Dentro del Ciclo Acústicos que se celebra en el teatro Juan Bravo, mañana, viernes, a las 21.00 h., actuación de Sole Giménez.
SEGOVIA. TEATRO JUAN BRAVO

Canto gregoriano
Del 16 al 18 de mayo se celebra en la Casa de Espiritualidad "San Frutos" el II Encuentro Nacional de Canto Gregoriano. Mañana, a las 19.30 h., inauguración del encuentro y ponencia sobre "Claves de interpretacion".
SEGOVIA. CASA DE ESPIRITUALIDAD SAN FRUTOS

OTRAS ACTIVIDADES

Ciclo de Apyfim
Hoy, jueves, segunda charla del ciclo "Mujer, Derecho, Sociedad" que organiza la asociación Apyfim. A las 20.30 h., en la sede de la asociación (Mercado de La Albuera), "Conservación de la Tierra".
SEGOVIA. LA ALBUERA

Programa Moneo sobre drogas
Dentro del III Plan Municipal sobre Drogas, los días 15, 22 y 29 de mayo, de 18 a 20 h., se desarrollará este plan dirigido a familias con hijos entre 9 y 13 años. En las sesiones se abordarán tanto cuestiones específicas sobre drogas, como cuestiones globales de las relaciones familiares (comunicación entre padres e hijos, establecimiento de normas, etc). Además permite la posibilidad de compartir experiencias y preocupaciones con otros padres y con profesionales. La inscripción se realiza por solicitud remi-

FARMACIAS DE GUARDIA

SEGOVIA
HOY: **Día y noche:** Tamayo Barbero. Santo Tomás, 5.

MAÑANA: **Día y noche:** Atienza. José Zorrilla, 117.

EL ESPINAR: Esta semana está de guardia el despacho situado en San Rafael.

OTRAS LOCALIDADES: Hoy están de guardia durante las **24 horas** los despachos de las localidades de Cantalejo, Boceguillas y Pedraza. De **10,00 a 22,00 horas,** hoy permanecen abiertos los de las localidades de Sacramenia, Cantimpalos, Santiuste y La Granja.
De 10,00 a 20,00 h., hoy está de guardia la farmacia de Villacastín.

tida al CISS de La Albuera (c/ Andrés Reguera Antón), por correo a: plansobredrogas@segovia.es o a través de la web del Ayuntamiento de Segovia.
SEGOVIA. AYUNTAMIENTO

Universidad de la Experiencia
Actividades organizadas por la asociación de antiguos alumnos de la Universidad de la Experiencia. Hoy, jueves, a las 18.00 h., charla-coloquio a cargo de Félix de la Fuente Contreras, empleado jubilado de Caja Segovia, sobre "Historias y vivencias segovianas".
SEGOVIA. CENTRO SENIOR CORPUS

Superar los exámenes
Hoy, jueves, a las 12.00 h. en la Sala Capitular, charla-taller sobre "Supera tus exámenes" a cargo de Marta Martín, diplomada universitaria en Enfermería y responsable del Servicio de Enfermería de IE Universidad (antigua SEK).
SEGOVIA. IE UNIVERSIDAD

Ciclo de Primavera
XXIII edicion del Ciclo de Primavera de Horizonte Cultural. Hoy, jueves, curso sobre seguros en colaboración con Segur Segovia.
SEGOVIA. SALA MULTIMEDIA JMH

Bibliobús de la Diputación Provincial
El bibliobús de la Diputación Provincial visita hoy, 15 de mayo, las localidades de Villeguillo, Ciruelos de Coca, Villagonzalo de Coca, Santiuste de San Juan Bautista, Fuente de Santa Cruz, Donhierro, Montejo de Arévalo, San Cristóbal de la Vega, Rapariegos, Martín Muñoz de la Dehesa, Bernardos, Migueláñez y Armuña.
Mañana, viernes, se trasladará hasta Frumales, Moraleja de Cuéllar, Olombrada, Fuente el Olmo de Fuentidueña, Torrecilla del Pinar, Fuentepiñel, Hontalbilla, Sanchonuño, Dehesa Mayor y Adrados.
VARIAS LOCALIDADES

Plantas que curan
Ciclo de conferencias sobre plantas que curan organizada por la Obra Social y Cultural de Caja Segovia. Hoy, a las 17.00 h., en el centro social de Nava de la Asunción, "Plantas que curan: laboratorio de la vida, una experiencia de la etnobotánica segoviana".
NAVA DE LA ASUNCIÓN. CENTRO SOCIAL

Artesanía y gastronomía
Fiestas de primavera en honor de San Isidro en la localidad de Veganzones. Hoy, jueves, a partir de las 12.30 h., misa en honor del patrón, seguida de refresco y, por la tarde, novena y procesión.
VEGANZONES

REGISTRO CIVIL

Defunciones: Juana Pascual Gilsanz (94 años) y Gregorio Pinillos García (89).

CONMEMORACIÓN DEL BICENTENARIO DEL 2 DE MAYO

Actividades por la conmemoración del bicentenario del 2 de Mayo de 1808.
Mañana viernes, día 16 de mayo, a las 20.00 h., concierto a cargo de la Orquesta de Cámara de Segovia en el patio de Orden de la Academia. Entrada libre hasta completar el aforo.

Amigos de la Vida
Mañana, viernes, a las 17.00 h., conferencia a cargo de Juan Pedro Velasco Sayago sobre "La vía veerde del Eresma, antiguo ferrocarril de Medina" en el centro Senior Corpus.
SEGOVIA. CENTRO SENIOR CORPUS

Nueva publicación
Mañana, a las 20.00 h., presentación del libro "El barrio de la Aljama Hebrea de Segovia", de José Antonio Ruiz Hernando, en la Sala Caja Segovia.
SEGOVIA. SALA CAJA SEGOVIA

CONVOCATORIAS

"Camina por Segovia en primavera"
Rutas guiadas por la provincia de Segovia organizadas por la Junta de Castilla y León y la Diputación de Segovia en colaboración con otras entidades. Mañana, jueves, finaliza el plazo de inscripción para poder realizar la ruta "Las lagunas de Lastras" con inicio y finalización en Lastras de Cuéllar. Dirigida a la población en general, comenzará a las 10.00 h. y se recorrerán diez kilómetros. Más información e inscripción en Hoorse-Tierra de Pinares. tlf.: 921143422.
VARIAS LOCALIDADES

Concurso poético
La asociación cultural La Colodra, de Casla, organiza el XX Concurso Poético "Segovia y su Sierra". Los poemas deberán presentarse antes de las doce de la noche del 31 de mayo próximo en la sede de la asociación, c/ Real, 1. 40590 - Casla, escritos con ordenador, por una sola cara, en papel tamaño DINA-4, con cinco copias ademas del original. Más información, en la mencionada dirección.
CASLA

Premio para intérpretes
La Fundación Nicomedes García Gómez organiza la XV edición del premio para intérpretes con la finalidad de estimular pedagógicamente a los alumnos que cursen y finalicen sus estudios en el Conservatorio Profesional de Segovia. El plazo de inscripción finaliza el 16 de mayo. El premio está dotado con 3.000 euros. Más información, en la secretaría del Conservatorio.
SEGOVIA. CONSERVATORIO PROFESIONAL DE MÚSICA

AGENDA SOCIAL

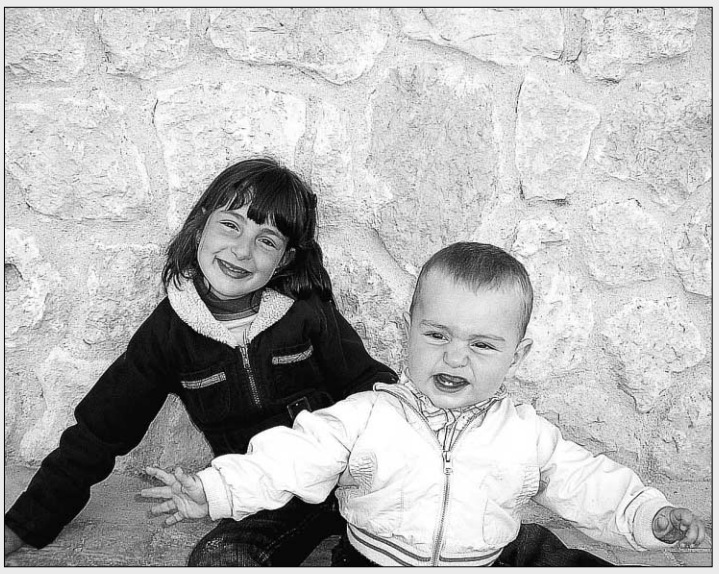

Cumpleaños. Hoy **Miguel** cumple su primer añito. Felicidades de parte de su hermana Claudia y de sus papás, Íñigo y Beatriz.

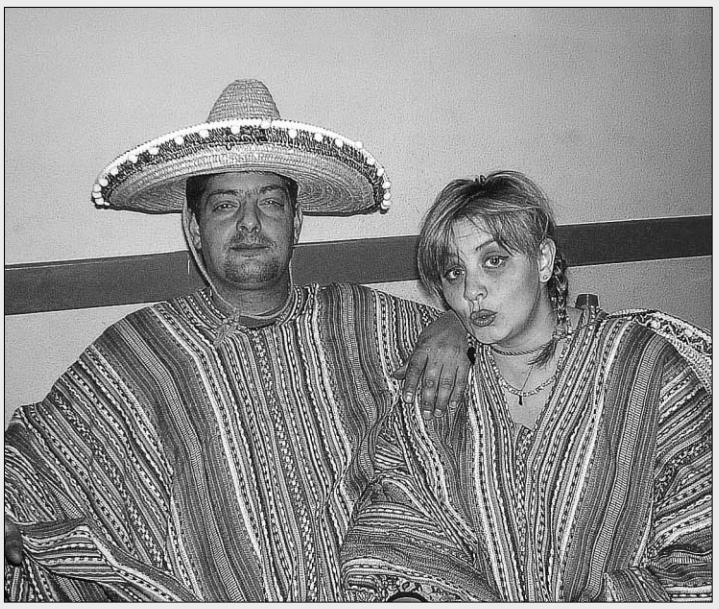

Cumpleaños. Te deseamos **Valentín** que hayas pasado un gran día de cumpleaños. Con todo cariño, tu mujer (que la tienes al lado), tus hijos y tus amig@s de San Cristóbal, para que sigas siendo como eres y nunca cambies. Besotessssssss.

MONUMENTOS

ALCÁZAR Tlf. 921 46 07 59: De octubre a marzo, de 10,00 a 18,00 h. De abril a septiembre, de 10,00 a 19,00 horas.
CATEDRAL Tlf. 921 46 22 05: De octubre a marzo de 9,30h a 17,30h. De Abril a septiembre de 9,30 a 18,30h.
CENTRO DE RECEPCIÓN DE VISITANTES Tlf.: 921 466720. e-mail: infor@ turismodesegovia.com. Todos los días de 10 a 19,00 horas. Sábados, domingos y festivos de 10,00 a 20,00 horas. Además los puntos de información de la Rotonda del Pastor y de Autobuses, de 10,00 a 17,30 h.
CENTRO DIDÁCTICO DE LA JUDERÍA Tlf 921 461426. Horarios: cerrado lunes tarde y martes; mañanas, de 10.00 a 14.00 h. y de 16.00 a 19.00 h.
CONVENTO SAN ANTONIO EL REAL Tlf. 921 42 02 28: De 10,00 a 14,00 h. y de 16,00 a 19,00 h. Domingo tarde y lunes, cerrado.
IGLESIA DEL CORPUS CHRISTI (Antigua Sinagoga Mayor) - Tlf 921466720. Horarios: cerrado lunes tarde, martes y jueves tarde; mañanas de 10.00 a 14.00 y de 16.00 a 18.30 h.
IGLESIA DE LA VERACRUZ Tlf. 921 43 14 75. De martes a domingos de 10,30 a 13,30 horas. y de 15,30 a 18,00 h. (Cerrada durante el mes de noviembre).
MONASTERIO DEL PARRAL Tlf. 921 43 12 98. Cerrado los lunes; de martes a sábado, de 10.00 a 12.30 h. y de 16.15 a 18.30 h. Domingos, de 10.00 a 11.30 y de 16.15 a 18.30 horas.
TORREÓN DE LOZOYA Tlf. 921 46 24 61: Laborales de 17,00 a 21,00 horas. Sábados, domingos y festivos de 12,00 a 14,00 h. y de 17,00 a 21,00 h.
MUSEO DE ARTE CONTEMPORÁNEO ESTEBAN VICENTE Tlf. 921 46 20 10:. Cerrado los lunes; de martes a viernes, de 11.00 a 14.00 h. y de 16.00 a 19.00 h.; sábados, de 11.00 a 19.00 h.; domingos y festivos, de 11.00 a 14.00 h.
MUSEO ZULOAGA Iglesia de San Juan de los Caballeros. Tlfs. 921 46 33 48/ 46 06 13: Martes a sábados: 10,00 a 14,00 y 16,00 a 19,00 h.; domingos y festivos, de 10,00 a 14,00 h. Lunes, cerrado.
MUSEO DE SEGOVIA Casa del Sol. c/ Socorro, 1. Tlf. 921 46 06 13/15. De octubre a junio: martes a sábado, de 10.00 a 14.00 y de 16.00 a 19.00 h.; de julio a septiembre, martes a sábado, de 10.00 a 14.00 h. y de 17.00 a 20.00 h.; domingo y festivos, de 10.00 a 14.00 h. Cerrado los lunes, día 1 y 6 de enero, 24, 25 y 31 de diciembre y fiestas locales.
CASA-MUSEO ANTONIO MACHADO Tlf. 921 46 03 77. C/ Desamparados. De miércoles a domingo y festivos, de 11,00 a 14,00 h. y de 16,30 a 19,30 h. Miércoles gratis. Visita guiada.
MUSEO RODERA-ROBLES Martes a sábado, de 10,30 a 14,00 y de 17,00 a 19,00 h.; domingo, de 10,30 a 14,00 h.; lunes, cerrado. c/ San Agustín, 12.
PUERTA DE SAN ANDRÉS (espacio expositivo de la muralla) Tel 609 877404. Horarios: Miércoles, jueves y viernes de 11.00 a 14.00 y de 16.00 a 19.00. Sábado de 11.00 a 14.00 y de 17.00 a 21.00 y domingos de 11.00 a 14.00 y de 16.00 a 18.00 h.
BIBLIOTECA DE LA ACADEMIA DE ARTILLERÍA Invierno, de lunes a jueves de 09.30 a 13.30 y de 15.30 a 18.00 h.; viernes, de 09.30 a 13.30 h. Verano, de lunes a viernes, de 08.00 a 13.00 h. (c/ San Francisco, 25).

TITIRIMUNDI 2008 | FESTIVAL INTERNACIONAL DE TÍTERES DE SEGOVIA

Titirimundi se clausura hoy con cerca de cuarenta espectáculos

El Festival prevé hoy la llegada de miles de madrileños por lo que el mercado de todos los jueves se ha trasladado a mañana viernes

JESÚS MARTÍNEZ CALLE / SEGOVIA

El XXII Festival Internacional de Teatro de Títeres de Segovia, Titirimundi, cierrra hoy sus puertas con cerca de cuarenta espectáculos programados, lo que sitúa a esta festividad de San Isidro como uno de los días fuertes del certamen.

La organización del evento espera hoy la llegada de miles de madrileños, que aprovecharán el puente del que disfruta desde ayer por la tarde la capital de España para acercarse a Segovia. Muchos de ellos repetirán presencia, tras haber sufrido el mal tiempo que la ciudad vivió el pasado fin de semana, sobre todo el viernes, mientras que otros se acercarán por primera vez a disfrutar de la magia de los títeres.

Aunque no se esperan tantas precipitaciones como el pasado sábado, cuando en Segovia capital se recogieron hasta 21 litros de lluvia por metro cuadrado, lo que le sitúa como el día más lluvioso en lo que va de año, lo cierto es que hoy habrá que seguir mirando al cielo, pues no se han pronosticado cambios en la climatología y es posible que vuelva a llover en algunos momentos durante la jornada.

Ayer afortunadamente las nubes terminaron respetando a las compañías que actuaron por las calles de la ciudad en la que ya por la tarde se apreciaba un incremento de público. No fueron pocos los madrileños que ayer mismo iniciaron su puente en compañía de "Pa sucat" en la Plaza de San Esteban o de "Los titiriteros de Binéfar" en la Plaza de San Martín. Estos últimos ya habían llenado por la mañana en el mismo escenario y repitieron de nuevo éxito de espectadores por la tarde.

En espera de la llegada de visitantes en el día de hoy, Titirimundi ha incrementado considerablemente el número de espectáculos programados en la calle. Así, a lo largo del día actuarán abiertos al público *Las marionetas tradicionales de la India* de Khairati Bhat, Mister Punch de Rod Burnett (Reino Unido), *El mundo desconocido del Señor Ottfriedt* de los belgas de de Stef Vetters, los americo-finlandeses de Nakupelle, los catalanes de Pa Sucat, los también belgas de D´irque & Fien y las marionetas tradicionales de Mali de la compañía Sogolón. Por ese motivo, el tradicional mercado que todos los jueves se instala en la Plaza Mayor de Segovia se ha trasladado a mañana viernes.

Confiemos en que de nuevo hoy el tiempo acompañe y respete la lluvia, la peor enemiga este año de Titirimundi, que, sin duda, pasará a la historia como el festival más pasado por agua de su ya larga vida.

EL COCHE EN CASA. No resultará por lo tanto nada sencillo circular hoy por la ciudad. Lo mejor será dejar el vehículo en casa y apostar, el que pueda, por el transporte público. Hay que tener en cuenta que a la llegada masiva de visitantes se le unirá el movimiento habitual de nuestra ciudad en un día de diario con colegios.

Ciudadano @delantado

tú. ▶Opina sobre el Festival de Titirimundi en www.eladelantado.com

La Plaza de San Martín se quedó pequeña para ver a Los titiriteros de Binéfar tanto por la mañana como por la tarde (arriba); y lleno también en la Casa del Sello para presenciar el espectáculo de La Canija (centro), y en el Patio de la Diputación donde actuaban Los duendes con su *Titirijuegos* (abajo) / BEATRIZ VELASCO

MES DEL KM 0 SEAT
INFORMACIÓN SIN COMPROMISO 600 586 509
VEHÍCULOS A ESTRENAR A PRECIOS DE VEHÍCULO DE OCASIÓN
Ejemplos: LEÓN 2. DTDI STYLANCE 19.200 €
ALTEA XL 1.9 TDI STYLANCE 19.100 €
TOLEDO 1.9 TDI REFERENCE 17.500 €
ALTEA 1.9 TDI GREEN: 16.700 €
CÓRDOBA 1.9 TDI SPORTRIDER 13.900 €
IBIZA 1.9 TDI SPORTRIDER 13.600 €
INFÓRMATE
HIGARSA AUTOMOCIÓN
Teléfono 921 420 200
C/ Navacerrada, 25. SEGOVIA
SEAT auto emoción

PROGRAMA JUEVES 15 DE MAYO

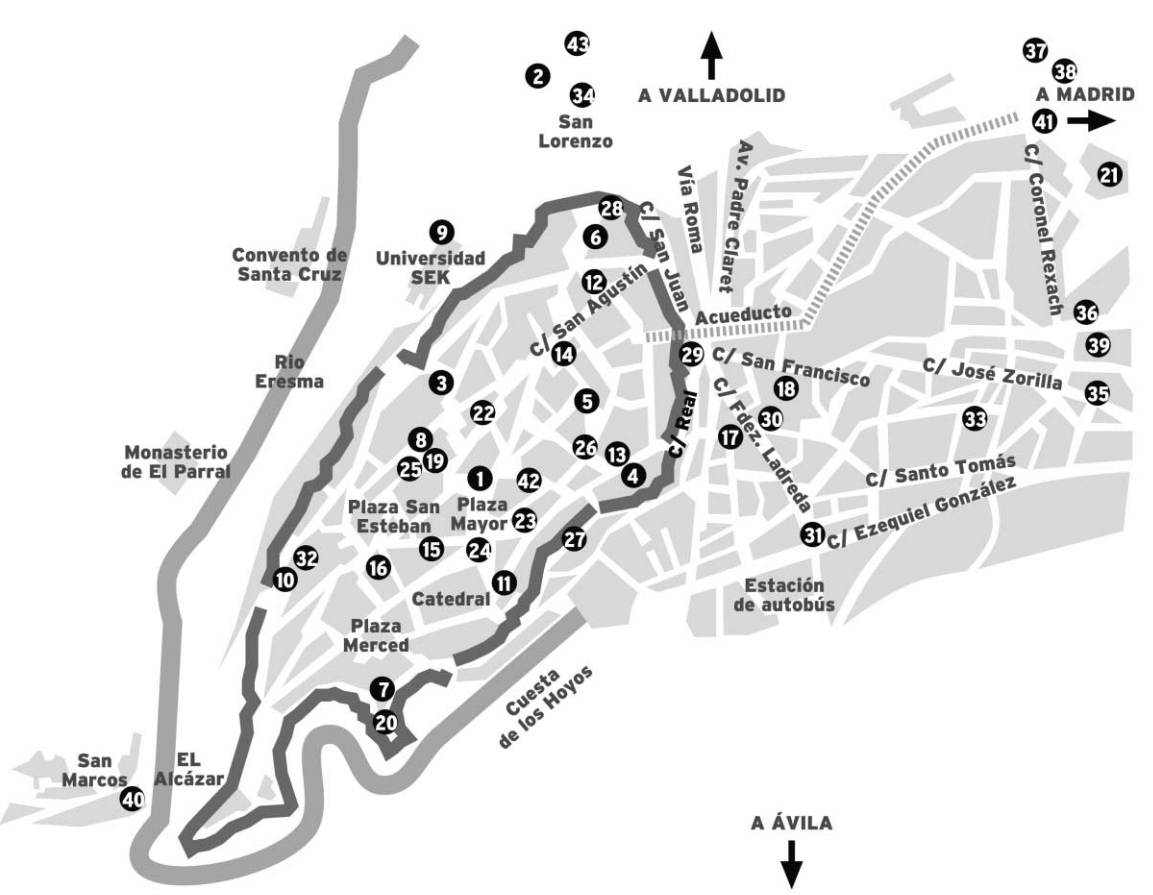

|TRIBUNA| JULIO MICHEL (*)

Hasta el próximo año

ULTIMA JORNADA DEL FESTIVAL con estreno de lujo; Alfa teatro, de la República Checa, con una versión de "Los tres mosqueteros" digna de los mejores hermanos Marx. Después vendrán las despedidas en un encuentro entre los artistas, los voluntarios y los trabajadores del festival. Aunque esta despedida no echará el cierre final de este Titirimundi. Pasado mañana y, hasta el domingo, un buen puñado de estos artistas trasladará el ambiente de fiesta a La Granja y a Valsaín. Será la primera experiencia de estas características, que afrontamos con excelentes perspectivas.

Una de las características mas llamativas de esta edición habrán sido las incómodas colas que se formaban para adquirir las entradas de los patios. A muchos el sistema les pareció bien, pero sé que a otros muchos les resultó incomodo. A estos les pido disculpas y tomamos nota para tratar de mejorar el año próximo. Lo que es seguro es que no repetiremos la fórmula, o cuanto menos no de la misma manera. Por cierto, en nuestra página *www.titirimundi.com* tenemos abierta una sección de sugerencias, donde agradeceríamos recibir comentarios, críticas e ideas que nos ayuden a mejorar la organización.

Nosotros ya estamos pensando en la edición de 2009; un desafío más, que proyectamos con la suficiente antelación para afrontar con garantías otro Titirimundi interesante y de la máxima calidad. Entre las compañías que vendrán estará Victoria Chaplin, nieta de "Charlot", y Jean Batista Thierry, con su "Circo invisible", un espectáculo de los que hacen historia y dejan huella en la memoria colectiva. También regresarán los hermanos Forman, con una estremecedora y divertida parodia de "La parada de los monstruos".

A fecha de hoy ya tenemos cerca de medio programa organizado, pero nos quedan muchos viajes por hacer e infinitos espectáculos por ver, para seleccionar lo que este festival exige. Lo más difícil será, como todos los años, programar los espectáculos para las calles. Parece mentira, pero en este país de sol y gran tradición festiva y callejera, hay muy pocos artistas (exceptuando los saltimbanquis) que se atrevan con la calle, sin duda el escenario mas difícil y exigente.

Hasta el año que viene y, mientras tanto, nos vemos en La Granja.

(*) *Director de Titirimundi.*

✦ **De 11:00 A 12:00:**
TITIRICOLE. Patio del Palacio Episcopal. **19**

✦ **De 11:00 a 13:00:**
PIG (La marrana). Plaza del Azoguejo. **29**

✦ **12:00:**
MIKROPODIUM. Patio C/ S. Frutos 3. **23**

✦ **12:30:**
BARTI. H. S. Antonio El Real. **21**
KHAIRATI BHATT. Plaza Mayor. **24**
ROD BURNETT. Plaza S. Martín. **26**
STEF VETTERS. Pasacalles.

✦ **13:00:**
MIKROPODIUM. Patio C/ S. Frutos 3. **23**

✦ **A partir de 17:00:**
CARRUSEL D'ANDREA. Plaza del Azoguejo. **29**

✦ **De 17:30 a 19:30:**
PIG (La marrana). Plaza del Azoguejo. **29**

✦ **17:30:**
NAKUPELLE. Plaza de S. Martín. **26**

✦ **18:00:**
DES CHIFFONNIERES. Plaza de toros de San Lorenzo. **2**
VICTOR ANTONOV. Museo Esteban Vicente. **5**
MIKROPODIUM. Patio C/ S. Frutos 3. **23**
J.P. HUBERT. Patio de Conde Alpuente. **14**
PA SUCAT. Plaza S. Esteban. **25**
STEF VETTERS. Pasacalles.

✦ **De 18:00 a 21:00:**
GUIXOT DE 8. Iglesia de Nueva Segovia. **38**

✦ **18:15:**
NAKUPELLE. Plaza de S. Martín. **26**

✦ **18:30:**
LOS DUENDES. Patio de la Diputación. **12**
BARTI. Hotel S. Antonio El Real. **21**
T. AVEC UN NUAGE DE LAIT. Patio Abraham Señor. **11**

✦ **19:00:**
MIKROPODIUM. Patio C/ S. Frutos 3. **23**
ROD BURNETT. Patio Domingo de Soto. **22**
DIRQUE & FIEN. Plaza Mayor. **24**
NAKUPELLE. Plaza de S. Martín. **26**
SOGOLÓN. Jardín S. Juan de los Caballeros. **28**
SALVATORE GATTO. Barrio S. Lorenzo. **34**

✦ **19:30**
VICTOR ANTONOV. Museo Esteban Vicente. **5**
BARTI. Hotel S. Antonio El Real. **21**
LA PENDUE. Casa del Sol (Museo Provincial). **20**
LA CANIJA. Patio de la Casa del Sello. **18**

✦ **20:15:**
LA CANIJA. Patio de la Casa del Sello. **18**

✦ **20:30:**
ALFA TEATRO. Teatro Juan Bravo. **1**

✦ **21:00:**
DES CHIFFONNIERES. Plaza de toros de San Lorenzo. **2**
LA CANIJA. Patio de la Casa del Sello. **18**

✦ **22:00:**
LES ATELIERS DU SPECTACLE. Universidad SEK. **9**

TITIRIMUNDI 2008 | FESTIVAL INTERNACIONAL DE TÍTERES DE SEGOVIA

Debutaron "Les Ateliers du espectacle".

En la noche del martes debutó por fin la compañía francesa "Les atelierse du espectacle" con su montaje *A distances*, uno de los espectáculos más esperados en la presente edición del festival de Titirimundi y que hoy tendrá el privilegio de clausurar el certamen en su tercera y última actuación, a partir de las diez de la noche, en Santa Cruz la Real (IE Universidad-antigua Universidad Sek). Con *A distances*, "Les ateliers du espectacle" ofrece un total de siete piezas breves que apuestan por la sorpresa: teatro de sonidos y de objetos para reflexionar sobre el ruido de las cosas dichas. / FOTO: KAMARERO

Alfa Teatro presenta en el Juan Bravo su divertidísima versión de los 3 mosqueteros

Les Chiffonnieres se despiden esta noche de su caravana situada en San Lorenzo

EL ADELANTADO / SEGOVIA

La compañía checa "Alfa Teatro" ofrece hoy su única actuación programada en Titirimundi, a partir de las ocho y media de la tarde en el Teatro Juan Bravo.

En su primera presencia en Segovia, Alfa Teatro, a quienes el director de Titirimundi, Julio Michel, descubrió en un festaival de la antigua Yugoslavia, presentará una divertidísima versión de la novela de Alejandro Dumas: Los tres mosqueteros.

Establecida en Pizen, una de las ciudades checas más famososas por su tradición titiritera, Alfa Teatro fue fundada en 1966 con el nombre de Divadlo Detí (Teatro de los niños) y ubicada en el histórico edificio Alfa.

Con un equipo artístico y quince actores, AlfaTeatro apuesta por el humor dentros de sus espectáculos, extraordinariamente atractivos y dirigidos a toda clase de públicos, ya que combina varias técnicas con el trabajo físico de los actores y la música en directo: un elemento imprescindible en sus montajes.

ADIÓS A MOBY DICK Las compañías francesas Le quarantième rugissant y Des chiffonnières se despiden esta noche del espacio en el que se suele situar la plaza de toros en el barrio de San Lorenzo. Su caravana de espectáculo ha sido uno de los descubrimientos de la presente edición de Titirimundi en el que una sala de cine a la antigua ha acogido historias actuales con música en directo y animación dentro de la obra titulada *Moby Dick y El baile de los locos*.

El programa de hoy puede consultarse en la página 7

Los espectadores disfrutarán en el Teatro Juan Bravo del humor del montaje de la compañía checa Alfa Teatro. / EL ADELANTADO

Las compañías Le quarantième rugissant y Des chiffonnières han actuado estos días en su caravana espectáculo. / EL ADELANTADO

TITIRIMUNDI 2008 FESTIVAL INTERNACIONAL DE TÍTERES DE SEGOVIA

La magia de los **títeres llega a La Granja**

El festival segoviano se extiende en esta edición hasta el Real Sitio donde ofrecerá este fin semana sus mejores espectáculos

J.H. / SAN ILDEFONSO

La magia de los títeres llega este fin de semana a La Granja, con la extensión del festival Titirimundo desde mañana y hasta el domingo, en once espacios diferentes del Real Sitio. Los espectáculos se repartirán por: el Centro Canónigos, el atrio de la iglesia, pasacalles por el centro del pueblos, plaza de La Cebada, bar The Wild Geese, el patio de La Orden, café del Mallo, Medio Punto, plaza del Molino, plaza del Vidriado y plaza de Valsaín.

Todas las actuaciones de Titirimundi en La Granja y Valsaín serán gratuítas, salvo las que se desarrollen en Centro Canónigos, mañana a las 12 horas, con Jordi Bertrán, con un precio simbólico de un euro. Esta representación estará dirigida especialmente a los colegios de La Granja.

Jordi Bertrán actuará también el sábado a las 21 horas, en el mismo escenario, con un precio de tres euros.

La venta de entradas empezó ayer en la oficina de turismo de la localidad, sita en la plaza de Los Dolores junto al Ayuntamiento, en horario de 10 a 13 horas y de 15 a 19 horas, y en la taquilla del Centro Canónigos media hora antes del comienzo del espectáculo. La capacidad del mismo es de 500 localidades.

Además de Jordi Bertrán, maána se podrán ver los espectáculos de Plansjet, un original y bello espectáculo popular de títeres bailarines, procedente de Bélgica; el pasacalles de Stef Vetters, el último pastor de dragón del mundo, también belga; Marionetas de Mali, títeres ancestrales que crean una ceremonia mágica ante el espectador; y Rodo Burnett, el más genuíno representantes del teatro tradicional de títeres del Reino Unido.

El montaje Karromato llegará el sábado a la plaza de Valsaín. /BEATRIZ VELASCO

SÁBADO Este día estarán en La Granja: Vita Marcik, una representación de marionetas del popular cuento "Blancanieves", procedente de la República Checa; Mikropodium, con el húngaro Lénárt András, que aplica una técnica propia de movimiento a sus marionetas de pequeño formato; Barti, con Alex Marionettes y su títere movido con hilos, Barti, que vienen de Dinamarca; los Titiriteros de Binéfar, inspirado en tradiciones popularesm conjungando en sus espectáculos palabra, movimiento y música; y de nuevo Jordi Bertrán.

El domingo actuarán: Pa Su Cat, que cuentan historias con un guiñol ambulante; Salvatore Gatto, a golpe de porra y con títeres de guante de tradición napolitana; Rod Burnett; Mikropodium; y Khairati Bath, marionetas tradicionales de la India.

En Valsaín, el sábado estará el espectáculo Karromato, un montaje de la República Checa con un humor grotesco inspirado en los números de variedades que, en el siglo XIX, servían para entretener al público en los intermedios de las representaciones, y el domingo, los Titiriteros de Binéfar.

PROGRAMA TITIRIMUNDI LA GRANJA Y VALSAÍN

LA GRANJA

✦ Viernes 16 de mayo

C.C. CANÓNIGOS
12:00 - **Jordi Bertrán**
(función escolar)

ATRIO DE LA IGLESIA
19:00 - *Plansjet*

CENTRO DEL PUEBLO
(pasacalles)
Desde las 21.00h - **Stef Vetters**

PLAZA DE LA CEBADA
20:00 - Sogolón. **Marionetas de Mali**

Bar THE WILD GOOSES
24:00 - **Rod Burnett**

✦ Sábado 17 de mayo

PLAZA DE LA CEBADA
13.00 - **Vita Marcík**

PATIO DE LA ORDEN
(Ayuntamiento)
18:00 , 19:00 y 20:00 - **Mikropódium**
Entrada 1 euros. Niños gratis

PLAZUELA DEL MALLO
18:00 y 19:00 - **Barti**

MEDIO PUNTO
19:30 - ***Titiriteros de Binéfar***

C.C. CANONIGOS
21:00 - **Jordi Bertrán**
Entrada 3 euros

✦ Domingo 18 de mayo

PLAZA DE LA CEBADA
12:30 - **Pa Su Cat**

PLAZA DEL MOLINO
13:00h - **Salvatore Gatto**

PLAZA DEL VIDRIADO
13:30h - **Rod Burnett**

PATIO DE LA ORDEN
(Ayuntamiento)
18:00, 19:00 y 20:00 - **Mikropódium**
Entrada 1 euro. Niños gratis

ATRIO DE LA IGLESIA
20:30 - **Khairati Bhatt**

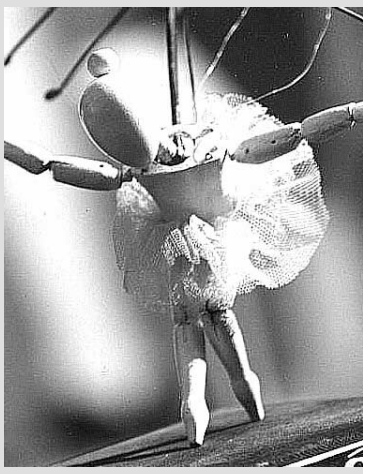

VALSAÍN

✦ Sábado 17 de mayo
PLAZA
20:00h - **Karromato**

✦ Domingo 18 de mayo
PLAZA
19:00h - **Titiriteros de Binéfar**

De 7 a 2 plazas desde 27.900€*

CHRYSLER

GRAND VOYAGER
2.8 CRD LX CON STOW'N GO **

**Sistema que te permite pasar de 7 a 2 asientos en menos de 30" escondiéndolos bajo el suelo.

*Precio correspondiente a Chrysler Grand Voyager CRD LX Auto matriculados en 2007. Precio válido para Península y Baleares hasta el 15/07/08. IVA y transporte incluidos. Promoción valida para concesionarios adheridos al programa de Seminuevos Certificados.

¿semi? nuevos
Acierta ahorrando.

www.chrysler.es

CHRYSLER
SEMINUEVOS CERTIFICADOS

- Selección vehículos certificados
- Kilometraje certificado
- Hasta dos años garantía comercial
- Asistencia en carretera
- Programa Alternative (renuévalo, quédatelo, devuélvelo)

Protesta de UGT ante Educación.

Un grupo de representantes de la Federación de Enseñanza de UGT y miembros de la comunidad educativa segoviana se concentraron ayer ante la sede de la Dirección Provincial de Educación. UGT denunciaba así "la política de falta de información y negociación de la Junta de Castilla y León" y la improvisación con que ha actuado en el desarrollo del Plan de Mejora del Éxito Escolar. La Federación de Enseñanza no se opone al plan "sino a su imposición sin diálogo". En la concentración también se rechazó la supresión de los CFIES de Cuéllar y Cantalejo. /FOTO: KAMARERO

Aspes rechaza la aplicación de conciertos educativos en los cursos de Bachillerato y FP

La Asociación de Profesores de Educación Secundaria pide la retirada del Programa para la Mejora del Éxito Escolar

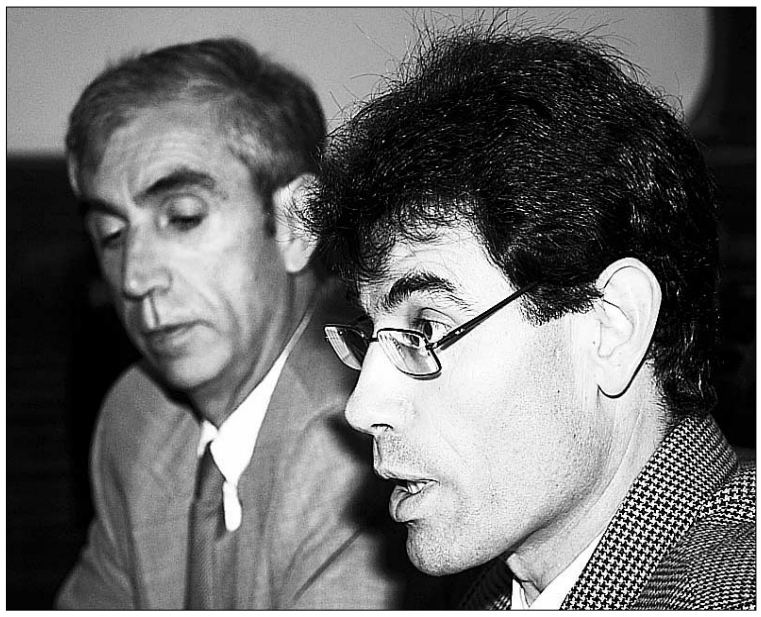

Bernardos (dcha.) y Gómez Nieva, durante la rueda de prensa./ BEATRIZ VELASCO

P. B. / SEGOVIA

La Asociación de Profesores de Educación Secundaria de Castilla y León (Aspes CL) ha manifestado su oposición contundente a los planes de la Consejería de Educación de establecer conciertos económicos con instituciones privadas para los estudios de Bachillerato y de Formación Profesional.

"Es una medida injusta, inmoral y un despilfarro", han asegurado los delegados de Aspes en Segovia Alberto Gómez Nieva y Domingo Bernardos quienes han argumentado que la red los institutos públicos que hay en Segovia tienen capacidad suficiente para atender a todos los alumnos que hay en la provincia, y no es necesario establecer acuerdos económicos con centros concertados.

Para Gómez Nieva y Bernardos el plan de la Junta de Castilla y León de concertar los estudios de Bachillerato y de Formación Profesional a lo largo de la presente legislatura es "un paso más hacia la privatización de la educación".

La Asociación de Profesores de Educación Secundaria defiende la enseñanza pública y ha lamentado el proceso de ir ampliando la extensión de los conciertos educativos que ha seguido la Administración de Castilla y León porque entiende que el dinero y los recursos destinados a estas subvenciones debería destinarse a la mejora de los servicios educativos públicos. En estos momentos hay conciertos para Educación Infantil, Primaria y Secundaria Obligatoria.

El rechazo a cualquier medida que suponga el concierto de la etapa del Bachillerato forma parte de una tabla reivindicativa elaborada por Aspes para la dignificación de la profesión docente en cuyo primer punto se pide "la retirada inmediata del Programa para la Mejora del Éxito Escolar" que en Segovia está recibiendo las críticas de varias organizaciones sindicales.

Aspes CL ha asegurado que esta iniciativa ha sido concebida sin tener en cuenta la opinión de los especialistas, se ha implantado de forma autoritaria y ha modificado las condiciones laborales del profesorado mediante la fórmula de las horas extraordinarias "a precios indignos". La asociación de profesores de Secundaria entiende que las horas extraordinarias "van en contra del fomento del empleo fijo y estable en la enseñanza pública".

FRACASO ESCOLAR Domingo Bernardos y Alberto Gómez Nieva consideran que el citado plan de éxito escolar es una medida populista y superficial que no hace frente al problema del fracaso escolar porque aplica "medidas externas a un problema interno". Y es que para los dos delegados "ni los alumnos ni los profesores fracasan, sino que es el sistema educativo impuesto con leyes malas y sin recursos el que ha llevado al fracaso escolar".

El desarrollo del plan regional ha posibilitado la oferta de clases extraordinarias de matemáticas y de lengua en horario de tarde o los sábados por la mañana, dependiendo del curso de ESO. Aspes entiende que "el fracaso escolar no debe resolverse fuera del aula, sino evitarse en ella", y advierte que con las nuevas medidas de la Junta se está aumentando el calendario de clases porque se convoca a los alumnos de 1º de ESO días antes del inicio del curso y prolongará al mes de julio las actividades con los estudiantes de 4º de ESO. La participación en el programa es voluntaria "pero no tenemos garantías de que mañana vaya a ser obligatorio".

Para hacer frente al fracaso escolar Aspes propone disminuir el número alumnos por clase de 15 a 20, así como la generalización de las horas de desdobles y refuerzo en horario lectivo, el aumento de las plantillas orgánicas de los centros, la erradicación de la indisciplina en las aulas, mediante el refuerzo de la autoridad del profesor y la consideración del esfuerzo y el trabajo del alumnado.

Ciudadano @delantado

tú. ▶Opina sobre los planes de pagar conciertos a centros privados en www.eladelantado.com

www.colon5.es
contract
Colón 5
Interiorismo
instalación integral de
oficinas y colectividades
Navacerrada, 2. Pol. Ind. "El Cerro"
Tlfno.: 921 445 048 - colon5@colon5.es

Personalidad en las ideas, soluciones para su oficina

▶ CULTURA

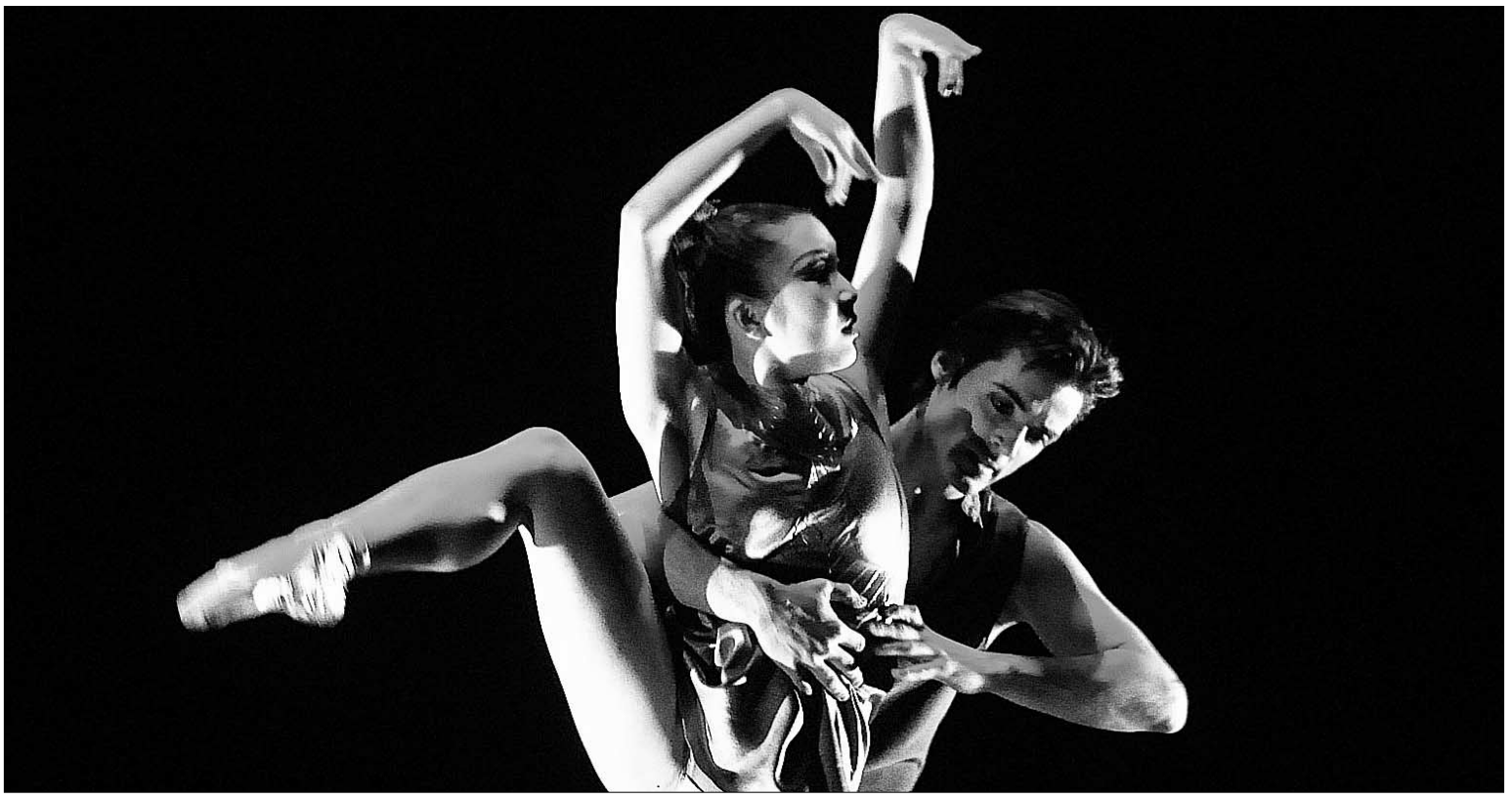

Imagen de una actuación del bailarín Ángel Corella, cuya compañía tendrá su sede en el Palacio de Santa Cecilia de La Granja. /KAMARERO

La Fundación Corella estudia ubicarse en la nave de Femsa de Palazuelos

La consejera de Cultura afirmó ayer que la Junta de Castilla y León está conversando con varias compañías de danza para que se conviertan en el ballet de la Comunidad

JUANA HITA / SEGOVIA

La Fundación Ángel Corella estudia ubicarse en la antigua nave de Femsa de Palazuelos de Eresma, para llevar a cabo los ensayos de la compañía de ballet clásico creada por el bailarín, a la espera de que concluya la restauración del Palacio de Santa Cecilia de La Granja, prevista como sede definitiva de la compañía.

El alcalde de Palazuelos de Eresma, Domingo Asenjo, confirmó a esta redacción que el pasado lunes entró en el registro del Ayuntamiento la solicitud de la Fundación Ángel Corella por la que pedía el permiso correspondiente para acondicionar la antigua nave de la factoría Femsa e iniciar allí los ensayos de su compañía de danza, que desde el pasado mes de julio lleva a cabo sus ensayos en el Parador de Turismo de La Granja. La nave de Femsa se sitúa en el entorno de la carretera entre Segovia y La Granja, en término de Palazuelos de Eresma.

El Ayuntamiento de Palazuelos está estudiando la propuesta de la Fundación, aunque todavía no ha emitido una respuesta definitiva. El alcalde ha valorado la solicitud y afirma que "sería una actividad positiva para el municipio". "Es una actividad sin ninguna repercusión medioambiental y con beneficios para el entorno", apuntó.

Asenjo aseguró que el Ayuntamiento está dispuesto a colaborar con la Fundación Ángel Corella, en un proyecto que afecta al área de influencia de Palazuelos. "Posiblitaremos que se desarrolle", señaló el alcalde.

Como se recordará, la compañía de ballet de Ángel Corella tiene previsto instalar su sede en el Palacio de Santa Cecilia de La Granja, ubicado en las afueras del municipio y cuya rehabilitación no concluirá, previsiblemente, hasta principios de 2009.

CONSEJERÍA DE CULTURA Por otro lado, la consejera de Cultura de la Junta de Castilla y León, María José Salgueiro, explicó ayer en rueda de prensa que el Gobierno Regional quiere impulsar la promoción de la danza en la comunidad. En este sentido, según informaron fuentes de la Consejería de Cultura, se está estudiando la posibilidad de crear una compañía de ballet de Castilla y León, aunque negó que se haya llegado a un acuerdo con la compañía del bailarín Ángel Corella para esa iniciativa.

María José Salgueiro indicó que el Gobierno Regional está conversando con varios grupos de danza, entre los que se incluye la de Ángel Corella, para promocionar la danza en la región a través de una compañía.

Estado actual de la nave de Femsa, junto a la carretera de La Granja. /KAMARERO

▶ CULTURA

El Festival de Segovia se sitúa entre los mejores de música clásica a nivel nacional

EL ADELANTADO / SEGOVIA

La Asociación Española de Música Clásica ha celebrado esta semana una Asamblea General en el Palacio de Congresos de Úbeda en la que se ha reconocido al Festival de Segovia como uno de los mejores del país.

Este colectivo reúne a 31 de los principales festivales de toda España, entre los que se encuentran el Festival de Música Clásica de Úbeda, el de Santander, o la Semana de la Música Sacra de Cuenca.

En dicha asamblea, se informó de que el Festival de Segovia había sido admitido en la European Festivals Association (EFA), institución que coordina centenares de festivales de toda Europa, lo que supone, según la organización, un paso muy importante en la proyección y difusión del Festival de Segovia.

▶ EDUCACIÓN

La Biblioteca publicará la Carta de Servicios al Ciudadano

EL ADELANTADO / SEGOVIA

La Dirección General de Atención al Ciudadano y Calidad de los Servicios de la Junta de Castilla y León ha aprobado la Carta de Servicios al Ciudadano de la Biblioteca Pública de Segovia.

Esta Carta, es un documento escrito mediante el cual, la administración informa sobre los servicios que presta, los derechos que tienen los ciudadanos y usuarios, y los compromisos de calidad a los que se presta la Biblioteca. Los usuarios podrán encontrar en ella números de teléfono y fax, direcciones de correo electrónico, horarios, o los planos de ubicación.

Una vez publicada, la organización distribuirá ejemplares de dicha Carta en sus propias dependencias, así como en las oficinas y puntos de atención al ciudadano.

BAR·RESTAURANTE
EL CHORRILLO
TIPICA COCINA CASTELLANA
ASADOS POR ENCARGO
C/ Real 99, Palazuelos (Segovia)
Tel.: 921 44 86 69 921 44 97 89
Menús diarios
(Lunes a Viernes): 9€
LOS JUEVES: COCIDO
Carta:
entrantes y un segundo: 30 - 35€
Restaurante
El Chorrillo

"Haz de tu boda un sueño irrepetible"
CA
COCHES ANTIGUOS
ROBERTO TAPIA OLMOS
ALQUILER VEHÍCULOS HISTÓRICOS
670 89 00 60

Residencia 3ª Edad
Prádena Salud
Válidos y asistidos
Concertada con la Gerencia de Servicios Sociales de la Junta de Castilla y León
médico, enfermera, fisioterapeuta, terapia ocupacional, podología, peluquería, etc.
tel: 921 507 385
629 643 204 - 616 956 014
c/ Ferial 14 Prádena (Segovia)

Ciudadano @delantado. El lector opina sobre...

▶▶Construir un campus a base de canciones

Alumnos y profesores de la Universidad de Valladolid se han reunido esta mañana para reivindicar la construcción de los edificios universitarios

▶Que se apliquen. Como dice el decano Garcillán, que se apliquen y que dejen de hacer promesas y se pongan manos a la obra, que ya está bien de engaños y olvidos desde Valladolid y de sumisión y de indiferencia desde Segovia. ¿Por qué no lidera el Ayuntamiento esta campaña de reivindicación de la opinión pública? ¿Por qué guarda silencio absoluto el PP, parlamentarios nacionales y procuradores incluidos? ¿Es qué este es un tema que no afecta a los intereses de Segovia? ¡Ah! Y ¿dónde están aquellos que vendieron en el año 99 la firma del protocolo para el desarrollo de la Universidad Pública como la mejor noticia del siglo XX para Segovia? (alguno está al frente de Segovia 21). Mientras la privada pone matrículas a tres millones de pesetas, la pública está en un descampado. Vergonzoso./ G.BURGOS

▶Hay comentarios que sobran. Al señor o señora G.Burgos le diría que con lo bien que está su opinión pierde toda credibilidad cuando arremete contra la educuación privada ¿quién le ha dicho que se ponen matrículas por tres millones? Esto nos lleva a pensar una cosa: o lo conoce y ha sido uno de los agraciados o no tiene ni idea de cómo fundiona una universidad privada. ¿Acaso es un delito estudiar en un centro privado?/ SUSANA R.

▶Titiri-Uni. En estos días en Segovia, y dentro del magnífico espectáculo que es Tititimundi. Gracias amigo Michel. No solo se ha dado la gran actividad de Titiricole, sino que hoy hemos vivido una nueva actividad "Titiri-Uni", que ha consistido en que universitarios títeres, siendo manejados y manipulados por buenos artistas en estas malas artes, cantaban, reían y eran felices dando clase en el solar del antiguo regimiento, y la manipulacion llegaba hasta extremos que estos jóvenes universitarios pedian explicaciones de los 32 millones de euros, que según ellos han desaparecido. Pues queridos, preguntárselo a vuestros titiriteros que bien conocen como el Sr. Sanz Serna los enterraba en la UVA pero en Valladolid, y si este Ex-Rector os pilla lejos preguntárselo al Sr. Hidalgo que colaboró en estas y otras indignidades como la famosa primera piedra del derribo del edificio de la Casa de Paños, de la que el historiador el Sr. Mosácula, tanto podría hablar. Ya sabéis, preguntad y que os respondan./ RODRIGO

▶Originalidad en protesta. Extraordinaria la forma de protestar y dar a conocer sus peticiones,ahora que sirva para algo y los "Responsables de Turno", cumplan como con lo que la sociedad estudiantil demanda, menos parlar-prometer y más trabajar y cumplir con lo que es de justicia./ TOÑO.

▶▶La Diputación cifra en 814 las plazas públicas en residencias en la provincia

El diputado de Bienestar Social, Miguel Ángel de Vicente, afirma que "la provincia no puede soportar el déficit de plazas públicas en la capital" necesarias para dependientes

▶Ante todo profesionalidad. Soy una profesional afectada por las críticas infundadas efectuadas desde el desconocimiento de la realidad vertidas estos últimos días en la prensa por representantes de UGT sobre el Servicio de Ayuda a Domicilio que presta la Diputación y quiero agradecer la rápida y clarificadora respuesta del responsable político del Área que defiende tanto la labor técnica de sus trabajadores como la de las auxiliares del SAD y por consiguiente pone en valor un servicio que atiende a un número importante de personas mayores y dependientes y que ante todo se presta por parte de todos los implicados en este proceso de intervención (Trabajadores Sociales, Auxiliares, Empresa,.) desde la rigurosidad, confidencialidad y responsabilidad profesional. Todos los servicios públicos son susceptibles de mejora y este también y en esta labor de mejorar el servicio y la calidad de atención a los usuarios es hacia donde los profesionales de Servicios Sociales de la Diputación día a día dirigen sus esfuerzos./ PROFESIONAL AFECTADA

▶Retrasos. Un ejemplo de otra comunidad: Asturias en noviembre comenzó a pagar a los dependientes, incluidos los atrasos de los que se apuntaron desde abril. ¿En Castilla y León cómo va de desarrollada la Ley de Dependencia? ¿Han comenzado a pagar ya a los dependientes?/ VECINO

▶ CULTURA

Fallados los premios del Concurso "Consuelo Burell"

Alba Zarza Arribas, del IES Hoces del Duratón, gana el galardón de poesía y Andrea Llorente Raquejo, del Mariano Quintanilla, el de prosa

EL ADELANTADO / SEGOVIA

El jurado calificador de la XVII edición del Concurso Literario "Consuelo Burell", convocado por el IES Francisco Giner de los Rios, de Segovia, ha emitido su veredicto al respecto y ha concedio el primer premio de poesía para estudiantes de otros centros de enseñanza a Alba Zarza Arribas, alumna de cuarto curso de ESO del IES Hoces del Duratón, de Cantalejo, por su trabajo titulado "Elección". El galardón está dotado con 300 euros, la misma cantidad que el de prosa, que ha ganado Andrea Llorente Raquejo, alumna de segundo de Bachillerato del IES Mariano Quintanilla, de Segovia, por su trabajo titulado "Esperando la liberación".

> La dotación **económica** ha sido aportada por el centro y Caja Segovia

En la convocatoria para alumnos que cursan estudios en el centro organizador, el reservado para los del primer ciclo de ESO lo ha ganado María Martín Martín, de 2º A, por un trabajo presentado sin título; el del segundo ciclo se lo ha llevado Tania Arranz Torres, de 3º A, por su trabajo "El misterio de la iglesia", y el destinado a estudiantes de Bachillerato ha sido adjudicado al trabajo titulado "Carta a un amor perdido", de Ana Sanz Monge, alumna de 1º B. Estos premios han consistido en 200 euros cada uno.

La dotación económica ha sido aportada por el propio instituto Giner de los Ríos, la Asociación de Padres y Madres del mismo y Caja Segovia. Y el jurado, que ha tomado dicha decisión de forma unánime, estaba formado por los profesores del Departamento de Lengua Castellana y Literatura del centro.

▶ SOCIEDAD

Numerosa participación en los juegos de mesa para personas mayores

EL ADELANTADO/ SEGOVIA

La Residencia Mixta fue ayer la sede de las competiciones finales del Concurso Anual de Juegos de Mesa organizadas por la Gerencia Territorial de Servicios Sociales de la Junta de Castilla y León. Esta competición está destinada a las personas mayores de los centros y residencias dependientes de la Junta de Castilla y León en la provincia.

Este año la jornada se ha desarrollado bajo el lema "Los Mayores Juegan". El objetivo de la actividad es promover el envejecimiento activo, la participación y las relaciones humanas y de ocio entre los mayores.

En esta actividad han participado 100 socios o residentes de los centros dependientes de la Gerencia (Segovia, Carbonero el Mayor, Cuéllar, El Espinar y Cantalejo) que llegaron a la final de las seis modalidades de juegos convocadas: brisca, tute, ajedrez, dominó, parchís y billar.

Al término del concurso se entregaron los trofeos a los ganadores y un obsequio a todos los participantes. La jornada finalizó con una comida en la Residencia Mixta, a la que asistieron representantes de la Gerencia y de los centros de mayores.

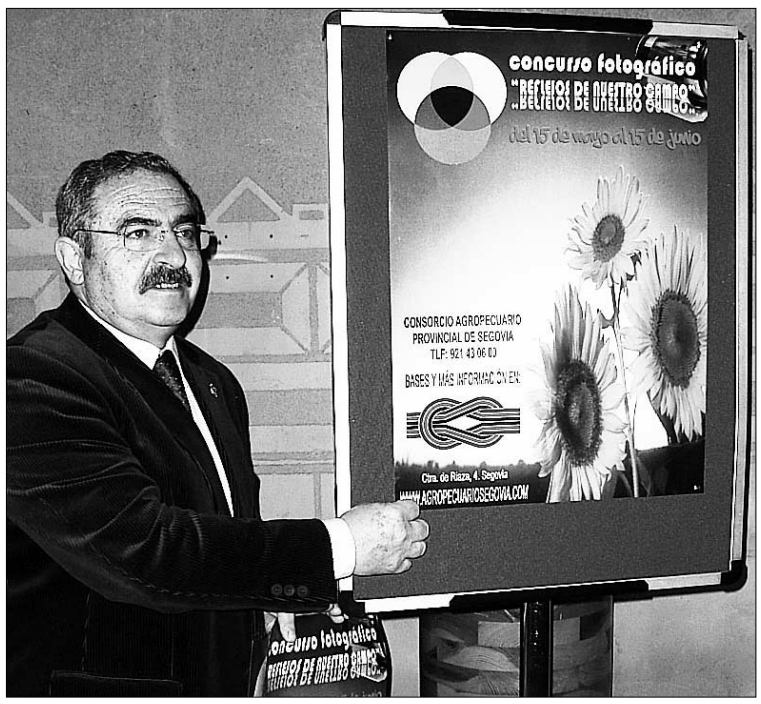

José Martín Sancho muestra el cartel de la convocatoria./ EL ADELANTADO

▶ SOCIEDAD

El Consorcio Agropecuario organiza un concurso de fotografía para acercar el campo a la sociedad

EL ADELANTADO/ SEGOVIA

El Consorcio Agropecuario convoca la primera edición del concurso de fotografía "Reflejos de nuestro campo" en el que se premiarán las tres mejores instantáneas según el criterio del jurado, que estará compuesto por un representante de Caja Segovia, un fotógrafo profesional y dos miembros del Consorcio. El objeto de esta convocatoria es acercar el campo a aquellas personas que no tienen relación directa con él y permitir a los agricultores mostrar al resto de la sociedad la belleza del campo desde el punto de vista agrario.

Las bases del concurso se pueden descargar de la web www.agropecuariosegovia.com.

EL ADELANTADO DE SEGOVIA
C/Peñalara, 3. Pol. Ind. El Cerro
Teléfono 921 43 72 61
Fax 921 44 24 32

Bar Restaurante Canaima (Las Arquetas)
Desayunos, Comidas, Cenas...
Menú diario: 8 €
Nueva Dirección (Abierto desde las 7:00 h)
C/ Angosta, 1 (Junto al INSS)
Tel: 921 46 10 15

▶ EDUCACIÓN

El PSOE afirma que la Junta no fija una fecha para el inicio del campus

El procurador David Rubio responsabiliza a la Consejería de Educación del retraso en el comienzo de las obras de construcción del complejo universitario en el solar del Regimiento

• El procurador socialista y el titular regional de Educación mantuvieron un debate en el pleno de las Cortes de Castilla y León sobre la situación del proyecto de construcción del campus de Segovia.

El consejero de Educación, a la derecha, con los arquitectos del campus y el rector de la UVA, en una imagen de archivo./J. MARTÍN

P. BRAVO/ SEGOVIA

El Partido Socialista ha lamentado que el consejero de Educación, Juan José Mateos, no especificará ayer la previsión que la Administración regional tiene para comenzar las obras de construcción del campus de la Universidad de Valladolid en Segovia.

El procurador socialista por Segovia, David Rubio, trasladó al pleno de las Cortes de Castilla y León la preocupación que existe en Segovia por la demora que arrastra la creación de infraestructuras académicas, y pidió al consejero que marcará el plazo para su construcción y puesta en funcionamiento. Pero Juan José Mateos explicó que "las obras durarán tres años, pero no se comprometió a avanzar ninguna fecha de comienzo del nuevo campus", según ha señalado el grupo parlamentario socialista.

En su intervención en la cámara regional David Rubio reprochó a la Junta haber incumplido su compromiso de empezar los trabajos en el solar del antiguo Regimiento a principios de año, criticó la actuación de la Administración regional "en contra de las buenas perspectivas del futuro campus" y se preguntó por las razones por las que trata de esta manera a la Universidad pública de Segovia.

Rubio también expuso que el actual campus de la UVa en la capital segoviana se encuentra repartido en tres sedes, que albergan la facultad de Ciencias Sociales, Jurídica y de la Comunicación, y las escuelas de Magisterio e Informática. El campus, según precisó el procurador por Segovia, "se encuentra disperso en tres sedes y adolece de algunas carencias importantes para alcanzar sus objetivos de una manera satisfactoria".

Además, el político socialista mostró su preocupación ante la posibilidad de que el presupuesto comprometido por la Junta de Castilla y León para este proyecto, que asciende a 32 millones de euros, termine resultando insuficiente si se van acumulando más años de retraso.

Hay que recordar que la Consejería de Educación ha solicitado a los arquitectos responsables del proyecto de ejecución un reajuste en su trabajo para acomodarlo a los 32 millones previstos, ya que según expuso hace un mes Juan José Mateos habían apreciado un desfase económico de entre 10 y 14 millones.

Ciudadano @delantado

tú. ▶Opina sobre el debate del campus público de Segovia en www.eladelantado.com

▶ CULTURA

Segovia 2016 defiende que presentó la candidatura antes que Cáceres

EL ADELANTADO / SEGOVIA

La Oficina Segovia 2016 ha asegurado que presentó formalmente en Bruselas la candidatura a la capitalidad cultural europea en julio de 2006, antes que Cáceres.

En un comunicado de prensa remitido desde la citada oficina, se remarca que Segovia fue la primera ciudad española que entregó sus credenciales para aspirar a la capitalidad cultural.

De esta forma, la Oficina Segovia 2016 responde a la declaraciones realizadas por la alcaldesa de Cáceres, Carmen Heras, en la presentación de la web de la candidatura, en las que aseguraba que la ciudad extremeña había sido la primera en registrase.

"El camino a la capitalidad europea de la cultura no es una carrera que gana el primero, sino el mejor, por tanto, la Oficina Segovia 2016 no quiere dar mayor relevancia al hecho de que Segovia 2016 haya sido la primera ciudad en presentarse ante la UE, pero quiere exponer los hechos tal y como han sucedido", consta en el comunicado de prensa.

Durante su visita a Bruselas en julio de 2006 la Oficina Segovia 2016 se reunió, en la Comisión Europea, con el director general de Cultura y Educación, Harald Hartung, y la coordinadora del programa Capitales Europeas de la Cultura, Jacqueline Pacaud; en el Parlamento Europeo, con representantes españoles de partidos políticos europeos; y en el Consejo de Europa y con el embajador representante permanente de España ante la Unión Europea (REPER), Carlos Bastarreche.

|TRIBUNA| EMILIO MONTERO HERRERO

Precedentes conmemorativos de la Guerra de la Independencia

ENTRE LAS REMEMORACIONES que con mayor intensidad se han repetido en España figura la de la Guerra de la Independencia, siempre apoyadas rotundamente por la Corona.

Los precedentes conmemorativos fueron tres: el Cincuentenario (1858), el Centenario (1908) y el Sesquicentenario (1958).

En abril de 1858, en vísperas de cumplirse los cincuenta años del comienzo de la Guerra Peninsular, el marqués del Duero proclamaba en el Senado: " a los de mi generación nos parece que la Guerra de la Independencia es la epopeya más grande de nuestra historia", y añadía: "debemos un homenaje a los generales de la guerra civil, (en alusión al conflicto carlista de 1833-1840) y a los de la Guerra de la Independencia". No serían éstas sus únicas referencias, admirativas y nostálgicas, hacia aquella gesta.

Por otro lado, tal expresión reflejaba, sin duda, una emoción compartida por el común de las gentes. Así, a pesar de los cambios experimentados en aquel medio siglo, no había "... un solo español ... sean las que fueren su condición social y sus opiniones políticas cuyo corazón no palpitara por un sentimiento de generoso orgullo y de patriótica simpatía al evocar el Dos de Mayo",

Pero el ya citado Manuel Gutiérrez de la Concha y otros muchos mostraban su disgusto a propósito de tres cuestiones relacionadas con tan señalados hechos. En primer lugar denunciaban la manipulación a la que algunas historiografías extranjeras, especialmente la británica y la francesa, venían sometiendo el relato de lo ocurrido en España entre 1808 y 1814. A renglón seguido instaban la conveniencia, más aún la obligación moral, de recordar con testimonios indelebles aquella página decisiva de nuestro pasado. Conmemoración que no habría de ceñirse a la evocación del Dos de Mayo, sino también a las extraordinarias acciones de Zaragoza y Gerona y a cualquiera de las grandes batallas: Bailén, Albuela. Talayera .... sin olvidar a los personajes más destacados en la lucha contra los franceses: Wellington, ¡cómo no!, pero asimismo, Castaños, Mina, Porlier, Palafox, El Empecinado, Cuesta, La Bisbal, ... y tantos otros. Lamentaban que, aún habiendo transcurrido sólo unas décadas, no pocos de los compromisos adquiridos por las Cortes Gaditanas, para honrar la memoria de aquellos acontecimientos y la de sus actores, habían quedado en meros enunciados. Proponían, como solución a este tipo de omisiones, que correspondiera a la Corona la iniciativa y las competencias en la materia "...para que no vengan Ministerios que mirando las cosas sólo por el prisma pequeño del presupuesto se olviden de lo que se debe a las glorias nacionales"

*"En 1958, con motivo del **150 aniversario** de 1808, se produjeron algunos actos conmemorativos de la contienda **antinapoleónica**"*

Advertían pues acerca del error que podría representar cualquier olvido institucional, empezando por la evocación del Dos de Mayo, para muchos "... la única gloria nacional de este siglo". Por último, se quejaba, en perspectiva comparada, de que en Londres proliferaran por todas partes las estatuas de Nelson y Wellington y en España se pusieran no pocas trabas a la erección de cualquier monumento a los generales españolas que se batieron contra Napoleón. Algo, desgraciadamente, muy enraizado en la historia.

La reina Isabel II, y la institución encarnada por ella, compartían, entonces, el sentimiento de exaltación nacionalista en torno a la significación de la Guerra de la Independencia, que impulsó la historiografía apasionada que la emoción colectiva demandaba.

La celebración del I Centenario del levantamiento de 1808 y el subsiguiente proceso bélico, supuso la gran ocasión para que las diferentes historiografías de los países que intervinieron en aquel conflicto dieran un paso decisivo hacia el entendimiento y la comprensión de sus respectivas actitudes. Podría decirse que en aquel momento se hizo la paz entre los historiadores y pudo conjugarse en mayor medida el amor a la verdad.

El número de actividades desarrolladas por todos los rincones de España fue inmenso pero su epicentro lo constituyó, sin duda, el Congreso Internacional de la Guerra de la Independencia, reunido en Zaragoza del 13 al 20 de octubre de 1908, que convocó a un extraordinario conjunto de historiadores procedentes de Francia. Inglaterra, Portugal, Italia. Suecia, Estados Unidos, Guatemala y hasta de China y, por supuesto, de España. Nombres como Grandmaison, Desdevizes du Désert, Charles Omán, ... etc., figuraban entre los ponentes en aquella magna reunión académica. Además se organizó una gran exposición conmemorativa de carácter histórico-artístico sobre el Dos de Mayo con sede en el Palacio del Museo Arqueológico, en la calle Serrano de Madrid, reuniendo objetos del Palacio Real, Museos Militares, Ayuntamiento de Madrid y colecciones particulares.

*"En el **Bicentenario** deberíamos tratar de impulsar la investigación histórica sobre aquellos aspectos **peor conocidos** de ese periodo"*

El llamado gobierno largo, presidido por el mismo Antonio Maura, prestó a la evocación de 1808 un apoyo extraordinario. Aunque los diversos órganos de la administración regional, provincial y local, junto a un buen número de entidades privadas, no se quedaron atrás en parecido empeño. Pero, más que nadie, el rey Alfonso XIII dio cobijo y apoyo a los trabajos conmemorativos. Fue Presidente de Honor del mencionado Congreso Internacional, siguió con atención todos los esfuerzos de la Comisión organizadora de la Exposición aludida y alentó cuantas iniciativas surgieron para el mejor éxito de la evocación de 1808.

En 1958, con motivo del 150 aniversario de 1808, se produjeron algunos actos conmemorativos de la contienda antinapoleónica. Otra vez fue Zaragoza el escenario de la más importante reunión académica, con un nuevo Congreso de Historia que sirvió para dar otro impulso al conocimiento de la Guerra de la Independencia.

En el arranque del tercer milenio, con una Europa integradora como norte, muchos de los elementos que acompañaron a esta celebración en otro momento han perdido completamente su sentido. Cualquier reminiscencia confrontativa con los adversarios o los aliados de 1808 ha desaparecido en aras del más riguroso análisis académico de aquellos aspectos que contribuyan, de modo más directo, a la mejor comprensión recíproca; sin renuncias ni olvidos, pero sin el menor asomo de hostilidad.

En el Bicentenario deberíamos de tratar de impulsar la investigación histórica sobre aquellos aspectos peor conocidos de ese periodo, entre los que se encuentran sus repercusiones internacionales, no sólo en los ámbitos diplomático, político y militar, sino también en el plano cultural (en la literatura, en la música, en la visión de España y de los españoles); sin olvidar la vertiente nacional en áreas como la propaganda, el mito, ... etc. y los factores de la fractura y el posterior y dilatado alejamiento entre España e Hispanoamérica. También evitar la tergiversación y la utilización partidista de un pasaje clave en nuestra historia y, sobre todo, fortalecer la idea y el sentimiento de España, como patrimonio común.

CONSTRUCCIONES Y REFORMAS
GARCÍA TAPIAS, S.L.
PROMOTOR Y CONSTRUCTOR
EMPRESA SEGOVIANA 645 80 60 82
¡PRESUPUESTO SIN COMPROMISO!

El Estado cede al Ayuntamiento de la ciudad la antigua sede del Catastro

El alcalde, Pedro Arahuetes, asegura que destinará el inmueble, situado en la Avenida Fernández Ladreda, a usos de carácter social con el objetivo de apoyar el asociacionismo

F. D. / SEGOVIA

El Estado ha cedido al Ayuntamiento de Segovia un local en la Avenida Fernández Ladreda para usos sociales, según el acuerdo firmado ayer entre el delegado provincial de Hacienda, José Luis Jacobo Burguillo, y el alcalde Pedro Arahuetes, con la presencia de la subdelegada del Gobierno, María Teresa Rodrigo.

El local, de 584 metros cuadrados, se encuentra en el número 28 de Fernández Ladreda, y forma parte del Patrimonio del Estado, que lo cede de forma permanente al Ayuntamiento de Segovia, que lo utilizará para la prestación de servicios sociales y actividades de reinserción social. Su valor catastral asciende a 482.871'18 euros, siendo el valor del suelo de 260.183'50 euros y el de la construcción de 222.687'68 euros.

La cesión quedó ya plasmada en una orden del Ministerio de Economía y Hacienda del 18 de abril de este año. Según el acta rubricada, el Ayuntamiento tiene un plazo de tres años para destinar el local a los usos para los que ha sido cedido, si bien puede gestionar directamente las actividades sociales o encargar estas funciones a asociaciones y entidades dedicadas a estos fines.

La subdelegada del Gobierno, María Teresa Rodrigo, resaltó que la cesión de este espacio "responde a la intención del Gobierno de España de colaborar con otras instituciones, buscando el interés de los ciudadanos; de que el patrimonio de todos sea utilizado por todos".

Además, añadió que esta cesión "se enmarca en el objetivo del Gobierno de impulsar la acción social, que aporta importantes ayudas a los ciudadanos, sobre todos a aquellos que por alguna razón más lo necesitan".

Por su parte, el alcalde de Segovia, Pedro Arahuetes, manifestó que el Ayuntamiento de Segovia "tiene la intención de ponerlos a disposición de diferentes asociaciones para que desarrollen su labor, con el objetivo de apoyar el asociacionismo vinculado a labores sociales, de autoayuda y de participación ciudadana activa y comprometida con la sociedad".

Momento de la firma del documento de cesión del local. / KAMARERO

Un segoviano gana más de 150.000 euros con un pleno al 15 de la quiniela

EL ADELANTADO / SEGOVIA

Un apostante segoviano ha ganado más de 150.000 euros con la quiniela de fútbol al acertar un Pleno al 15, según informaron fuentes del Organismo Nacional de Loterías (Onlae).

El boleto fue sellado la semana pasada en el bar Norte de Segovia, situado en el cruce de José Zorrilla con el Paseo Nuevo. Según indicaron las mismas fuentes, el afortunado ganador del Pleno al 15 se gastó un total de ocho euros en la adquisición del boleto de 16 apuestas.

El afortunado recibirá un total de 150.390 euros, un premio que se suma a otros que en los últimos días han dejado los juegos de azar en la provincia de Segovia, donde ya se registró un premio del sorteo de la ONCE con un 'cuponazo' que dejó 9,3 millones de euros, un cupón de 350.000 euros, y un 'gordo de los viernes' de 35.000 euros; además el sorteo de la Lotería Primitiva dejó 2,8 millones, una Bonoloto resultó premiada con 765.000 euros, y un Euromillón dejó otros 396.094 euros.

Ciudadano @delantado. El lector opina sobre...

▶▶La Pinilla buscará financiación para afrontar la próxima temporada

El alcalde de Riaza, el popular Benjamín Cerezo, avisa que la situación económica "no es buena" y que baraja aceptar capital privado

▶Que bonito es jugar con los recursos de los demás. Una estación invernal que ha pasado de ser un "proyecto de futuro" sostenida e impulsada con el dinero de todos, (que han invertido a sacos llenos en ella las Instituciones públicas), que fue desde el comienzo un agujero negro en perdidas económicas, y que se ha llevado por delante uno de los valles de la sierra más bonitos y mejor conservados. Una auténtica "inversión pública" al mejor estilo de la agro-jet segoviana: Una calamidad medio ambiental y un desastre económico. Total, como parece que el dinero y los recursos de todos no son de nadie... así nos va!./ ARMANDO

▶▶"La seguridad jurídica garantiza el desarrollo económico y social"

El presidente del Tribunal Superior de Justicia de Castilla y León, José Luis Concepción, presentó ayer un encuentro nacional de jueces y empresarios que se celebra en Segovia

▶ Todo perfecto. Leo la crónica de las jornadas y por lo que se aprecia todos los organismos son los mejores de Europa, Jueces, Empresarios y Mercado de Valores. La realidad es otra muy diferente. ¿Cómo se explica que cientos de trabajadores estén en la calle, con criterio de "antigüedad" para que Fogasa pague las indemnizaciones, que se haga un recurso a ese ERE, que hace siete meses que esta presentado? Hablo de Primayor Elaborados y que ahora se estén contratando empleados, estando los concursales fiscalizando todo, o es que se preocupan de su salario solamente. ¿Dónde está todo el dinero que ha desaparecido del Grupo, y las personas que se lo han llevado?./ PEDRO J.

▶▶Las enfermeras piden mejoras laborales en su día internacional

SATSE exige que cada planta del Hospital cuente con cuatro enfermeras por la mañana

▶Genial. Me parece genial todo esto que reivindican desde el sindicato, pero ¿qué pasa con la inestabilidad laboral? El Sacyl deja pasar años sin convocar oposiciones, y los sindicatos no luchan por ello, no les interesa molestarse./ PEPA PÉREZ

▶▶IE Universidad ofrece 135 plazas en tres títulos de grado para el próximo curso

El rector Íñiguez presentó los nuevos estudios de Arquitectura y de Comunicación dirigidos a formar "líderes y pensadores críticos"

▶Buenas noticias para Segovia. Que una institución académica del nivel de Instituto de Empresa haya apostado por desarrollar su rama universitaria en Segovia es una excelente noticia.
Por desgracia, creo que en Segovia todavía no nos hemos enterado de quién ha venido a vivir con nosotros. No tenemos un vecino rico, tenemos un vecino culto./ GRANJEÑO

hasta 8.000 € LLÉVATE UN NISSAN TIIDA AL 0% TAE** EN FINANCIACIONES A 24 y 36 MESES. IMPORTE RESTANTE AL CONTADO.

NISSAN
SHIFT_comfort

EMAYSA, S.A.
C/PEÑALARA, 2 - 40006 SEGOVIA - TEL. 921 422 503

*PVP recomendado en Península y Baleares. Pintura metalizada no incluida. Para unidades en stock hasta final de mes. Incluye IVA, impuesto de matriculación, transporte, Nissan Assistance y campaña promocional. **Oferta financiando con RCI Banque, S.A., Sucursal en España, aplicable a particulares. TIN 0%, comisión de apertura 0%, importe máximo a financiar 8.000 €. Válida hasta 30/06/08. REBE: 08/16877. Consumo mixto: 5.2-7.8 l/100 km. Emisiones de CO_2: 139-188 g/km.

GARANTÍA NISSAN 3 AÑOS x 100.000 km
NISSAN FINANCIACIÓN
www.nissan.es

natalia

LA NUEVA AMIGA DE TUS HIJOS

Descubre el fantástico mundo de Natalia y sus aventuras en unos divertidos tebeos que harán las delicias de los más pequeños de la casa.

LISTA DE ENTREGAS

1. ¡TODO EL MUNDO AL PUENTE! - *domingo 18 mayo*
2. ¡PASANDO DEL MUNDO! - *domingo 25 mayo*
3. MÚSICAS DEL MUNDO - *domingo 1 junio*
4. MONDO VENEZIANO - *domingo 8 junio*
5. EL OMBLIGO DEL MUNDO - *domingo 15 junio*
6. ¡NO ES EL FIN DEL MUNDO! - *domingo 22 junio*

Este domingo 1ª entrega por sólo 1,95€

Los suscriptores podrán retirar la colección completa o los libros que deseen desde el 20 de mayo en Calle Peñalara, nº 3 (Pol. Ind. El Cerro), de de 9,00 a 14,00 y de 17,00 a 19,00 horas y en la Oficina Comercial Plaza Mayor, nº 3, 2º, de 9,00 a 14,00 horas.
Promoción válida en puntos de venta de Segovia y provincia, hasta fin de existencias.

EL ADELANTADO DE SEGOVIA
El diario de los segovianos

▶ SOCIEDAD

Las Jornadas de Degustación Solidaria repiten cita mañana

El menú ofrecerá a los asistentes productos de la provincia de Segovia y Valladolid

• La Fundación AMREF en colaboración con la Fundación Duque organiza este acontecimiento que el año pasado logró congregar en el Palacio de La Floresta a 150 personas

BEATRIZ ORTEGO / SEGOVIA

Las segundas jornadas de Degustación Solidaria se abren paso este año con una nueva sesión de degustación para todas las personas que quieran colaborar en contra de la pobreza en el continente africano.

De nuevo han sido la Fundación AMREF junto con la Fundación Duque los organizadores de este acto, que el año pasado logró congregar a unas 150 personas en los salones del Palacio de la Floresta, lugar donde se vuelve a celebrar este año, entre las ocho y media y las diez y media de la noche de mañana viernes.

El acontecimiento se lleva a cabo con fines benéficos, y todo el dinero recaudado será destinado a mejorar escuelas y a campañas para prevenir el sida en países como Etiopía o Tanzania, según comentaron ayer la delegada en Castilla y León de la Fundación solidaria AMREF, Nélida Cano, y el presidente de la Fundación Duque, Julián Duque. Ambos manifestaron ayer su agradecimiento a todas las empresas participantes, y su deseo de volver a recaudar los dos mil euros que reunieron el año pasado.

PRODUCTOS DE LA TIERRA Entre otros productos, los asistentes podrán degustar embutidos, jamones y quesos, dulces artesanales, miel, pan, pasteles y vinos. Todos ellos, como el año pasado, son cedidos por empresas segovianas que quieren participar en dicha obra benéfica. Además, este año se cuenta con la presencia de una nueva bodega colaboradora que proviene de Valladolid y con la que no se contó el año pasado.

Todas las personas que quieran asistir al evento, deberán hacer un donativo de diez euros, que la Fundación AMREF junto con la Fundación Duque repartirá entre las personas más desfavorecidas y necesitadas de algunos países africanos en los que trabajan.

Los organizadores, Nélida Cano y Julián Duque, en la presentación de las Jornadas de Degustación Solidaria./ B. VELASCO

▶ MÚSICA

Nuevo encuentro en la ciudad para los amantes del canto gregoriano

Los seguidores de esta música centenaria podrán asistir a diferentes actividades durante todo el fin de semana

BEATRIZ ORTEGO / SEGOVIA

La Asociación Hispana para el Estudio del Canto Gregoriano (AHisECGre) organiza en la ciudad a partir de mañana y durante todo el fin de semana el III Encuentro Nacional de Canto Gregoriano.

Esta III edición quedará inaugurada mañana a partir de las siete y media de la tarde, en el salón de actos de la Casa Diocesana de Espiritualidad "San Frutos", donde se ofrecerá una conferencia a cargo de José Ignacio González, director de "La Semana de Estudios Gregorianos" del Valle de los Caídos".

Otro de los actos se celebrará el sábado día 17 en la Parroquia de San Millán donde tendrá lugar un concierto a partir de las nueve de la noche al que podrá asistir de manera gratuita todo el que lo desee.

Para dar por finalizado el Encuentro, el próximo domingo 18 a partir de la doce de la mañana se llevará a cabo una misa cantada por los participantes en esta edición en el monasterio de Santa María del Parral, acto que el año pasado logró abarrotar el recinto, obligando a alguno de los asistentes a quedarse fuera de la misa.

▶ SOCIEDAD

Segovia supera la media de precipitaciones de mayo en los primeros 13 días

J.H. / SEGOVIA

Segovia ha superado en los 13 primeros días del mes la media de precipitaciones del mes de mayo en la capital, que es de 50 litros por metro cuadrado. El Observatorio Meteorológico de Segovia informó que ya se han sumado 55,1 litros hasta el día 13 de este mes.

El pasado sábado 10 de mayo se registraron las precipitaciones más abundantes de lo que va de mes y de año, habiéndose recogido 21,2 litros por metro cuadrado de lluvia. El 7 de mayo se sumaron 7,2 litros; al día siguiente, 9,3; el 9 de mayo, 5,2 litros; el 11 un total de 0,5; y el martes 13, 6,1 litros por metro cuadrado.

Las previsiones apuntan a que estos días, incluido el fin de semana, se produzcan chubascos débiles. Las precipcipitaciones serán más abundantes mañana.

En cuanto a las temperaturas, la máxima del mes de mayo se produjo el día 3, con 26,5 grados, y la más baja, el pasado sábado cuando los termómetros no superaron los 9,5 grados.

▶ DIPUTACIÓN

Los trabajadores sociales rechazan las críticas de UGT hacia su servicio

Cada uno de los centros de acción social (CEAAS) ha remitido diferentes comunicados "lamentando la falta de fundamentos en las denuncias expresadas por el sindicato"

J.H. / SEGOVIA

Las 24 trabajadoras sociales de los centros de acción social (CEAAS) y los técnicos responsables de la gestión del servicio en los Servicios Centrales de la Diputación Provincial han mostrado, según informan desde la institución provincial, "su total desacuerdo con la opiniones vertidas por los responsables del sindicato UGT referidas al Servicio de Ayuda a Domicilio (SAD) y del procedimiento para su tramitación, valoración, concesión y seguimiento".

Los trabajadores sociales "denuncian el atrevimiento por parte de una persona no cualificada en Servicios Sociales para calificar las valoraciones realizadas por los técnicos, sujetas a una metodología de trabajo que garantiza la total rigurosidad en el trámite y seguimiento de la prestación básica de ayuda a domicilio, basada en la normativa reguladora de la Junta de Castilla y León".

Desde la Diputación también afirman que miembros del colectivo, que representa al ámbito técnico, pero también, a los usuarios, familias, y muchas de las profesionales que trabajan como auxiliares de ayuda a domicilio, "se han dirigido a los CEAAS para manifestar su conformidad, efectividad, y reconocimiento al servicio que se está prestando". En este sentido, aseguran que "el SAD de nuestra provincia es un servicio de calidad que tiene en cuenta a la persona y su situación específica, que valora como uno de los ejes fundamentales el extraordinario quehacer de las auxiliares en su trabajo diario y la necesidad de una gestión compartida de todos los que contribuyen en este proceso".

De igual modo consideran que "antes de transmitir un juicio de valor peyorativo, hubiese sido conveniente haber constatado la información debido a la repercusión mediática y a la alarma social que los falsos testimonios vertidos han podido provocar".

Los trabajadores sociales manifiestan su apuesta y compromiso por seguir trabajando para alcanzar una mayor calidad y eficacia en la prestación de Servicios Sociales en la provincia de Segovia, desde la mejora diaria y desde la ilusión y motivación del trabajo bien hecho.

Personas mayores son atendidas en un centro especializado. /ICAL

▶ ECONOMÍA

Un momento de la mesa redonda celebrada ayer en el Parador, donde se clausuró el Foro Justicia-Empresa. / KAMARERO

El debate sobre el canon digital cierra el III Foro nacional Justicia-Empresa

La SGAE califica de 'mal menor' la implantación de la nueva tasa

EL ADELANTADO / SEGOVIA

Una mesa redonda sobre el canon digital puso fin ayer a los III Encuentros Justicia – Empresa, que a lo largo de de 3 días ha reunido en Segovia a jueces y empresarios para analizar las implicaciones empresariales de la administración de la justicia.

José María Macías, magistrado en excedencia y abogado de Cuatrecasas ha moderado el debate, introduciendo la polémica a partir de un desarrollo histórico que parte de los derechos de autor. La copia privada es un derecho reconocido a partir de tres condiciones, su carácter no lucrativo, la legalidad del acceso al original y los fines privados del uso de la copia. Con motivo de la aparición de los sistemas de reproducción digitales –potenciados en los últimos años por Internet- empiezan a impulsarse restricciones a ese derecho y compensaciones –el canon- para minimizar el perjuicio económico de la posible difusión de la copia privada. Esta restricción ha sido objeto de diversas regulaciones en España, la última, aprobada por el Congreso, pero a falta aún de la publicación de la normativa de desarrollo, contempla grabar con cantidades que van de los 0,17 a los 270 euros todo dispositivo susceptible de acumular datos, con una recaudación final prevista para 2008 no superior a los 150 millones de euros.

Pablo Hernández Arroyo, jefe de los servicios jurídicos de la SGAE, si bien denunció las ambigüedades en la regulación del canon digital español, defendió esta figura como "un mal menor", ante los perjuicios que se está ocasionando a los autores por la industria, que lanza productos cuya única finalidad objetiva es servir de depósito de descargas. "No se trata de un impuesto, sino de una compensación. Es un debate adulterado por tanto no se trata de canon sí o canon no, sino de copia privada sí, o copia privada no".

En el extremo opuesto, Borja Adsuara, profesor de Derecho de la Información de la Universidad Villanueva, abogó por la aplicación de sistemas más justos que garanticen que el autor recibe su compensación por la difusión de su trabajo. Para Adsuara, el canon digital atenta contra la ecuanimidad de las leyes, "pues nos trata a todos como potenciales delincuentes" y es "antiproducente", por cuanto "equivale a claudicar ante la piratería a cambio de una parte de los derechos de autor". El canon, para este ponente, es ineficaz como compensación al autor, no está bien definido como objeto jurídico, atenta contra la presunción de inocencia de las personas y termina por incentivar la piratería. Para Adusara, las soluciones pasan por una negociación entre los operadores y las proveedoras de contenidos a partir de la trazabilidad digital (establecer códigos ocultos de identificación) de los archivos.

SOCIEDAD

Iberpistas promueve un dispositivo especial de cara a la fiesta de San Isidro

EL ADELANTADO/SEGOVIA

La empresa Iberpistas desarrollará un dispositivo especial de tráfico en las autopistas AP-6, AP-61 y AP-51 con motivo del Puente de San Isidro, fiesta en Madrid, ante la previsión del incremento del tráfico desde mañana hasta el domingo 18 de mayo.

La previsión de tráfico en el Puente de San Isidro en las autopistas AP-6, AP-51 y AP-61 apunta a un incremento del número de desplazamientos hacia las zonas de descanso y segundas residencias. Así, se prevé que las mayores dificultades en el tráfico se produzcan en la salida de Madrid, concretamente en el acceso al túnel I, en la AP-6, en la tarde del miércoles y las mañanas del jueves y del viernes. Igualmente, se prevén retenciones y circulación lenta entre los puntos kilométricos 65 y 100 el sábado y el domingo.

Para encontrar condiciones de tráfico más fluidas, Iberpistas aconseja viajar fuera de los tramos horarios catalogados como complicados. Es fundamental ser prudente en la conducción, especialmente si la climatología es adversa, como apuntan las previsiones para los próximos días.

Durante los próximos días, Iberpistas y la DGT activarán el protocolo de actuación encaminado a mejorar las condiciones de circulación y de seguridad para los usuarios.

SOCIEDAD

Convenio entre el Ayuntamiento y la Hermandad de Donantes de Sangre

El alcalde de Segovia, Pedro Arahuetes, y el presidente de la Hermandad de Donantes de Sangre de Segovia, Mariano de Frutos, firmaron ayer un convenio para colaborar con los fines de la Hermandad, como la captación y creación de un planteamiento solidario de la comunidad hacia aquellas personas necesitadas de una transfusión de sangre, educación en salud y mejora de la calidad de vida de la población. De acuerdo con el texto rubricado, el Ayuntamiento de Segovia aportará 4.000 euros y además prestará a la Hermandad de Donantes de Sangre de Segovia el apoyo técnico preciso. La duración del convenio firmado ayer será de dos años, iniciando sus efectos desde enero de 2008.

Nota informativa:

Inicio obras de urbanización Plan Parcial "CARRASCALEJO RESTO"

TAMARE S.L.

GESTIÓN COOPERATIVAS DE VIVIENDAS

C/Soldado Español 18 Bajo; 40001 Segovia. tel: 921 435 340

A sus amigos y clientes de las cooperativas:

CASA DE LA TIERRA
MIRADOR ATALAYA
MONTÓN DE TRIGO
MONTÓN DE PAJA
CASAS DE LA PRADERA
LA ENCIMADA

Que el pasado día 08 de mayo se firmó por parte del Ayuntamiento de Palazuelos de Eresma el contrato administrativo con el Agente Urbanizador del Plan Parcial (COAP PROMOCIONES E INVERSIONES), para el inicio de las obras de urbanización, que se darán comienzo inmediatamente, habiéndose aprobado asimismo el acta de replanteo del citado Plan Parcial.

LOS PLÁSTICOS: ÁNGELES SAURA

Soñé que tenía **espacio y tiempo**

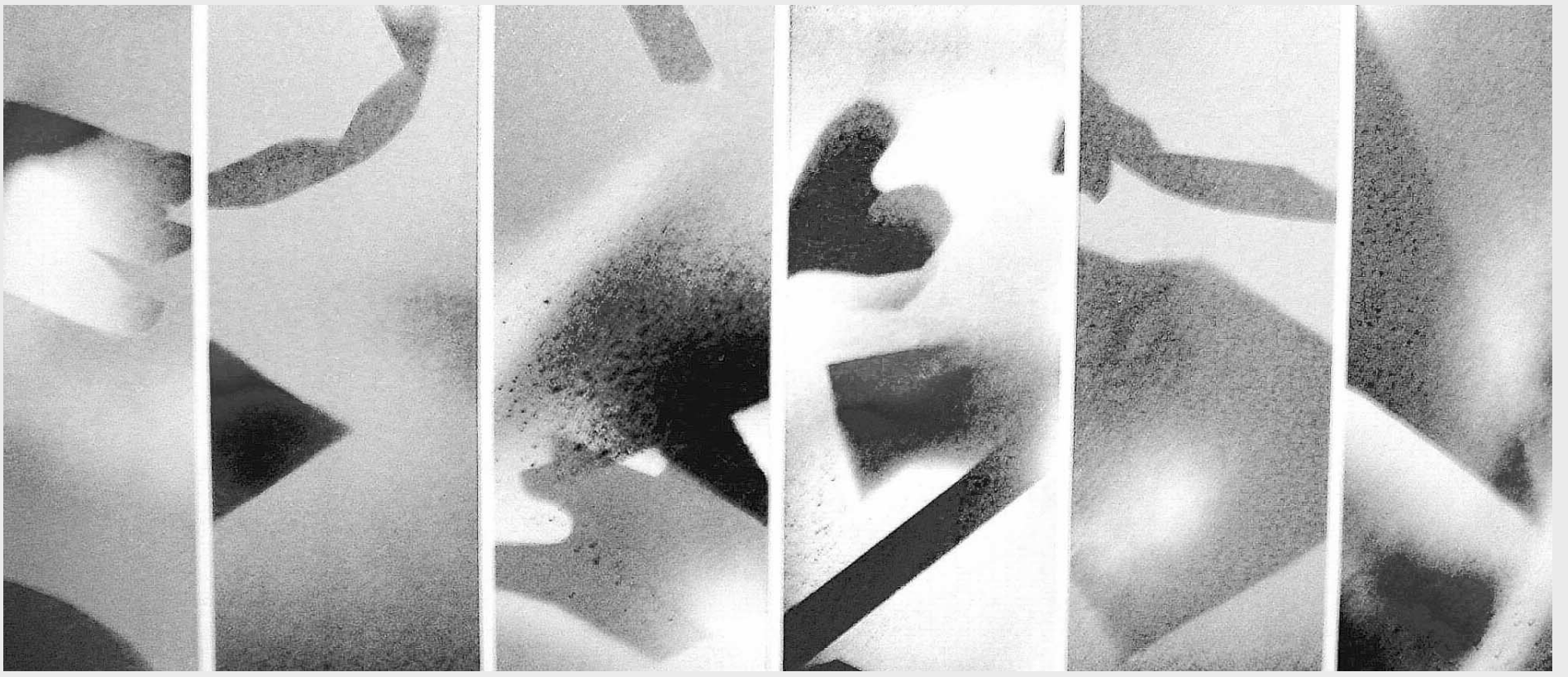

Variaciones en clave de rojo (Fragmento) (2008) 220 x 32 cms. / ÁNGELES SAURA

RODRIGO GONZÁLEZ MARTÍN / SEGOVIA

Ángeles Saura anda buscando su espacio tanto físico como artístico para desarrollar y promocionar sus ideas, que bullen entre sus manos inquietas y que rebosan las experiencias que la enseñanza le ha ido proporcionando. Practica la docencia como entorno creativo, como diálogo fecundo entre hallazgos espontáneos y búsquedas metódicas.

Esta exposición ha surgido como necesidad y urgencia para liberarse del agobio acumulado por los compromisos burocráticos de una carrera universitaria, tan insensata como inevitable. También como contrapunto de proyecciones contenidas, de formas insistidas y colores compactados. Así la obra expuesta tiene cierta atracción de descubrimiento ansioso, de germinación tan ambiciosa como madura.

*"Todo un ejercicio de **técnica**. Todo un esfuerzo de **estilo**"*

Hay un desbordamiento de pequeñas piezas, a veces surgidas del trabajo didáctico, como si Ángeles Saura estuviera acumulando un silabario que le permitiese conformar su propio lenguaje atisbado y ya repleto de intuiciones. Lenguaje lleno de aciertos apenas desarrollados.

Sobre madera, papel o tela se proponen insistentes fragmentos de un relato apenas significado. Tal vez el trabajo actual sea más sintáctico. La codificación se muestra reiterativa, reductiva, en formas recortadas, apenas se contienen las negaciones. El spray, herramienta y herencia juvenil, deja huellas de sueños, invierte sombras ausentes, conforma inquietudes dispersas.

Todo un ejercicio de técnica. Todo un esfuerzo de estilo. Ciertamente nada se expresa sin formas, como fonemas que vuelan, generando a veces vacíos poéticos y emociones ambiguas en ángulos quebrados y en luces invertidas.

La exposición asume el artificio del puzzle para dar una cierta vertebración al primer fraseo del relato, como una combinatoria aleatoria de imprevisiones y aciertos. Pero la urgencia de colgar la obra en la pared de la galería bloquea con frecuencia otros relatos. Así entendemos que la obra "Dos de Mayo, variaciones en clave de Goya" no deja de ser un guiño oportunista a la efemérides del bicentenario de no sé qué. Dejemos de lado estas conmemoraciones que sirven para tantas memorias sospechosas, tan falsamente románticas y patrioteras, y recuperemos a Goya de su exilio afrancesado sin más juegos que su mismo drama, sin más artificios que su misma pincelada denunciadora.

Volvamos al asunto central de la exposición, a sus hallazgos y densidades, a sus luces y ficciones, a sus dudas y contradicciones. ¡Hay tantos caminos anunciados!! Cada grafos es un gesto inquieto que nos atrae. Cada serie reitera improntas no siempre bien argumentadas. Resultan sugerentes las proyecciones, cual diaporama de ficciones, de las "Variaciones en clave de azul" (2008) y "Variaciones en clave de rojo" (2008).

No es una cuestión secundaria el cómo dispongamos las formas para dar algún sentido interno y algún valor implicativo al relato, más allá del simple y agradecido juego serialista.

Siempre se dijo que apostar por las series es fácil, más aún cuando nos salvaguarda una solvencia técnica, pero una composición serial no garantiza sin más asumir creativamente un proceso. Hay series como meras sucesiones frías, como dinamismos vacíos. El efectismo en un proceso suele ser letal. Los procesos meramente formales son tan estériles, tan decorativos. Superado el tema, hay que encontrar "la necesidad interna" de la combinatoria de la que tanto nos hablara y escribiera V. Kandinsky, por ejemplo.

*"Ángeles Saura desde el aliento ilustrado del **Real Sitio** nos anticipa relatos más **sutiles**"*

La obra "Naces con mis secretos" (2008) es la síntesis de todas las invenciones y azares, necesidades y artificios, apariencias y certezas de la exposición que nos propone Ángeles Saura en Garajarte. Desconcierta la sombra de la llave cuando aún pareciera no saber si tan siquiera hubiera la puerta, si necesitáramos cobijo para esta aventura creativa, por ello resulta artificioso el símbolo en medio de tanto código formal.

El recurso a la inspiración en los "toys" de Esteban Vicente es interesante como desencadenante del proceso creativo. Pero en la complejidad de todo proceso la primera célula queda superada y absorbida, como una anécdota integrada.

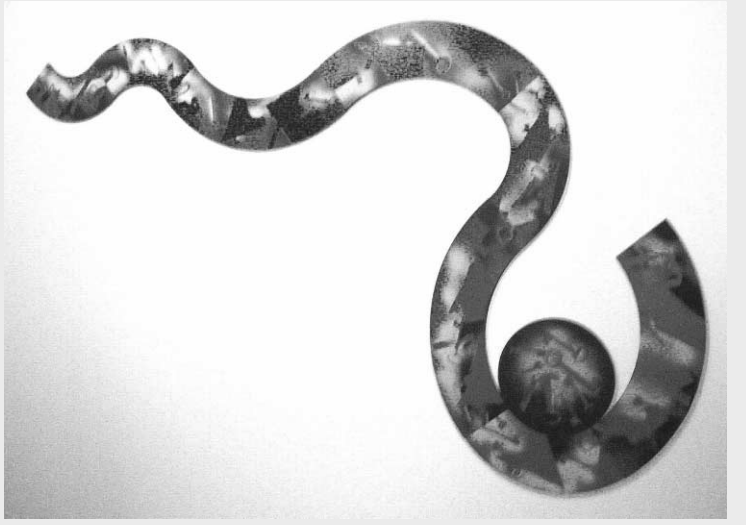

Naces con mis secretos (2008) 92 x 116 cms. / ÁNGELES SAURA

El artista

ÁNGELES SAURA NACE EN VALENCIA, aunque reside en Madrid y recientemente ha descubierto en S. Ildefonso el entorno más favorable para su creación. Incluso, desdoblando el espacio doméstico, piensa montar su estudio en el real sitio y redimensionar su trabajo y su obra.

Profesora de Bachillerato y profesora asociada de dibujo en la Facultad de Formación del Profesorado de la Universidad Autónoma de Madrid ha obtenido la Habilitación universitaria en Didáctica de la Expresión artística, tema de su tesis doctoral.

Crea la primera Biblioteca virtual de Enseñanzas Artísticas.

Merece la pena visitar su obra artística y su trabajo académico y científico en la web www.artenlaces.com

Tiene obra en numerosas colecciones públicas y privadas como la Universidad Complutense, la Caja de Granada, el Ayuntamiento de Murcia, entre otras muchas.

Pero a veces, también en la obra de Ángeles Saura, nos salva la luz, una evanescencia que nos envuelve, una ausencia que todo lo llena. Y surge el sentido buscado y la sorpresa nos impacta, nos emociona.

Ángeles Saura desde al aliento ilustrado del Real Sitio nos anticipa relatos más sutiles y nos engolosina con formas más poéticas y libres de tanto estilo. Seguro.

LUGAR:
Galería Barajarte.
C/ El Barco, 3. 40100.
La Granja de S. Ildefonso

HORARIO:
De miércoles a sábado, de 12'00 a 14'00 hs y de 18'00 a 21'00 hs.
Domingos y festivos, de 12 a 14 hs.
Del 3 de mayo a 22 de mayo de 2008

Simulacro de evacuación en Caja Segovia

Las oficinas centrales de Caja Segovia, situadas en la Avenida de Fernández Ladreda, acogieron ayer un simulacro de evacuación de todos sus empleados. Según comunicaron fuentes de la entidad, este ensayo forma parte de un programa de sensibilización de la entidad, para la prevención de riesgos laborales. De esta forma cuando se produzca una situación de riesgo, los empleados podrán llevar a cabo una evacuación rápida y efectiva, sin que nadie sufra ningún daño. / FOTO: EL ADELANTADO

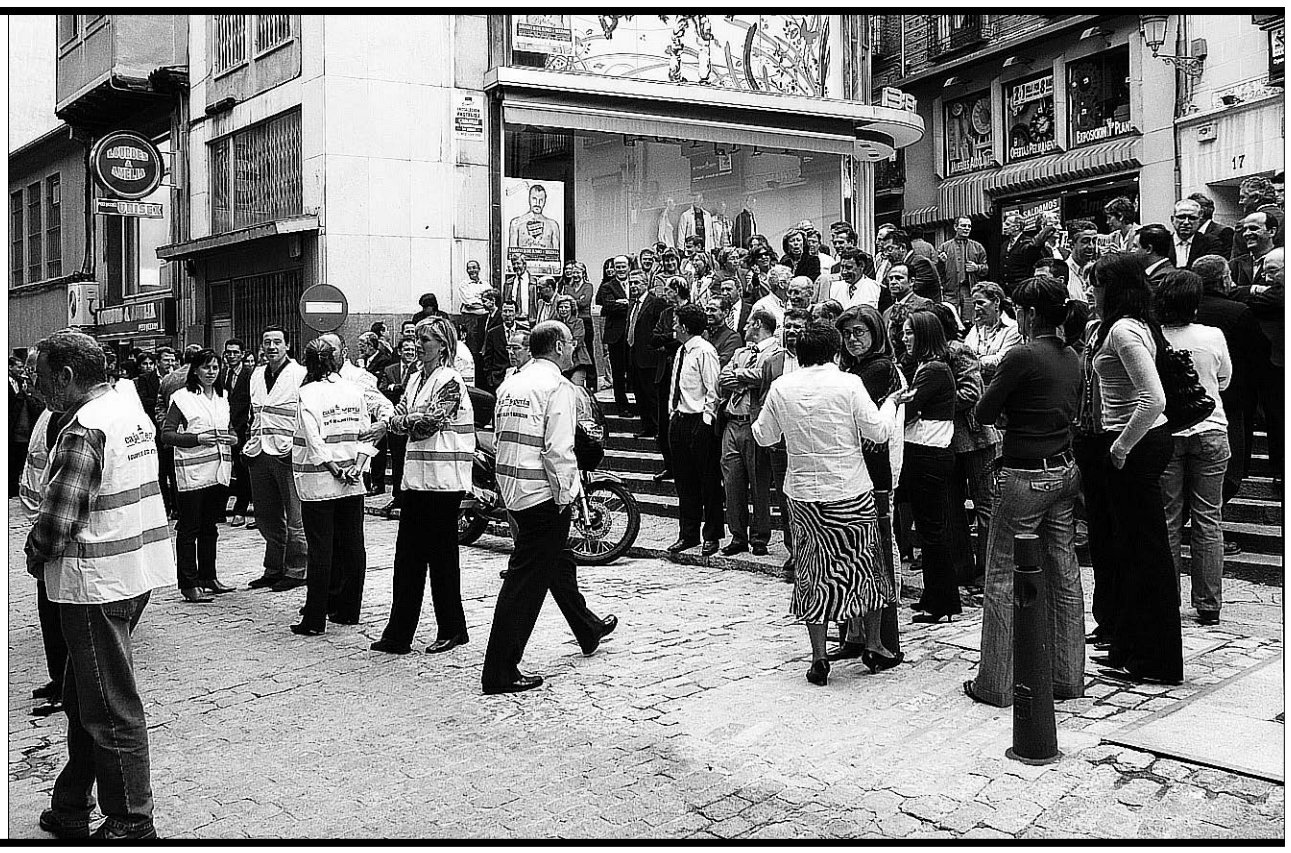

El Ayuntamiento de Santa María nombra 'Hijo Predilecto' a Juan Muñoz García

El pleno municipal declara luto oficial en la villa los días 15 y 16 de mayo

EL ADELANTADO / SANTA MARÍA

El Ayuntamiento de Santa María la Real de Nieva aprobó en el último pleno celebrado y que tuvo carácter extraordinario, conceder el título de 'hijo predilecto' al ex diputado Juan Muñoz García.

Además, el pleno acordó declarar dos días de luto oficial para el 15 y el 16 de mayo. Durante esos días las banderas se mantendrán izadas a media asta y con un crespón negro.

En el acuerdo, que tuvo respaldo unánime de todos los concejales, se puso de manifiesto la estrecha vinculación de Juan Muñoz con su municipio natal, del que además fue concejal en la legislatura 2003-2007.

Juan Muñoz "fue un referente intelectual de destacada valía en el acervo de todo el país", recoge el acuerdo de pleno en el que además se destaca el valor de sus investigaciones y sus publicaciones relacionadas con el mundo económico. Además recuerda el aspecto político como diputado nacional durante tres legislaturas, vicepresidente primero del Congreso y presidente de diversas comisiones.

Con motivo de este nombramiento, para dejar constancia del acuerdo adoptado por el Ayuntamiento de Santa María la Real de Nieva, expedirá un diploma que se entregará a la familia del fallecido, "como muestra de afecto y consideración de la Corporación y los ciudadanos de este municipio".

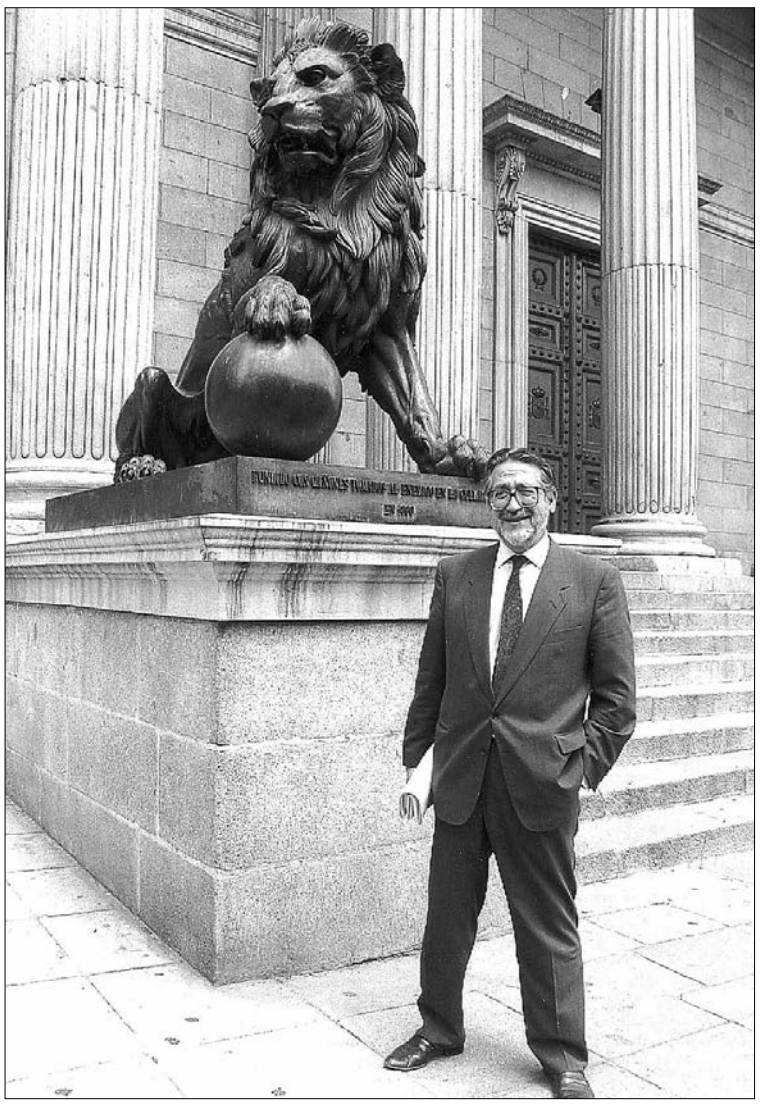

Imagen de archivo de Juan Muñoz ante las puertas del Congreso. / EL ADELANTADO

▶ ECONOMÍA

La Junta concede dos millones de euros a varias industrias agroalimentarias

EL ADELANTADO / SEGOVIA

La Comisión Provincial de Promoción Económica de la Junta, responsable del estudio y valoración de actuaciones en materia de inversiones públicas e incentivos a la inversión, ha propuesto para la concesión de varias ayudas, a siete empresas agroalimentarias de la provincia.

Los expedientes de inversión estudiados se refieren a proyectos que se ejecutarán en San Cristóbal de Cuéllar, Mozoncillo, Santiuste de San Juan Bautista, Cuéllar, Gomezserracín, San Martín, Mudrián y Vallelado.

De todas las inversiones a las que se ha dado el visto bueno, destaca según la Comisión, el proyecto presentado por la empresa Avelino Vegas S.A. cuyo objetivo es la construcción en Santiuste de San Juan Bautista, de una bodega de vinos Denominación de Origen Rueda y vinos de la Tierra de Castilla y León.

Por otra parte, se ha informado favorablemente de las subvenciones destinadas a los pueblos de San Martín y Mudrián, que serían destinados a la construcción de una estación depuradora de aguas residuales y a la instalación de maquinaria para la mejora del proceso en la industria de alimentos precocinados de la empresa Precocinados Fuentetaja S.L.

La comisión ha dado también su visto bueno a la propuesta de la mejora tecnológica de las instalaciones de Producciones Avícolas El Granjero S.L. en San Cristobal de Cuéllar. También han recibido el beneplácito de la Comisión la empresas segovianas de Puerros S.L. y Tabuenca S.L.

Finalmente, será la Comisión regional la que deberá resolver definitivamente si se conceden estas ayudas a dichas industrias agroalimentarias de la provincia.

OSNAM AUTOMOVILES, S.L.
Concesionario oficial adherido al Programa Seminuevos Chevrolet:
C/ Siete Picos, 10 (Pol. Ind. El Cerro) 40006 SEGOVIA Tel: 921 43 41 70
www.osnam.com

LEXUS RX 300 LUXURY
Año 03. Full Equip. 80.000 Km.
Con libro de revisiones
EXCELENTE ESTADO
27.800 €

DODGE NITRO 2.8 CRD
177 CV. Vehículo a ESTRENAR
Desde: **383 € /mes**

CHRYSLER PT CRUISERI
7.000 Km.
GARANTIA: 2 AÑO
Desde: **138 € /mes**

sorteos**sms** adelantado

teatro

Gana 2 entradas para asistir a la representación

"La ciudad inventada"

Compañía: Teatro Gorakada

Domingo 18 de mayo
19:00 horas / Teatro Juan Bravo

adelantado ciudad al 7788

Fecha sorteo: viernes 16 de mayo, a partir de las 12 horas.
Número total entradas en sorteo: 4

música

Gana 2 entradas para asistir al concierto

Nuevo Mester de Juglaría. "El Duero"

"Ciclo Acústicos del Juan Bravo"

Sábado 17 de mayo
21:00 horas / Teatro Juan Bravo

adelantado mester al 7788

Fecha sorteo: viernes 16 de mayo, a partir de las 12 horas.
Número total entradas en sorteo: 4

Gana 2 entradas para asistir al concierto

Rebeca Jiménez "Todo llegará..."

"Ciclo Acústicos del Juan Bravo"

Jueves 22 de mayo
21:00 horas / Teatro Juan Bravo

adelantado rebeca al 7788

Fecha sorteo: miércoles 21 de mayo, a partir de las 12 horas.
Número total entradas en sorteo: 4

Gana 1 entrada para asistir al

Festival Majorock

Viernes 23 de mayo
19:00 horas
Plaza de Toros de Segovia

adelantado Majorock al 7788

Fecha sorteo: jueves 22 de mayo, a partir de las 12 horas.
Número total entradas en sorteo: 10

Gana 1 entrada para asistir al concierto de

"Miguel Bosé"

PAPITOUR'08

Sábado 28 de junio
22:30 horas
Ciudad Deportiva La Albuera

adelantado bose al 7788

Fecha sorteo: jueves 26 de junio, a partir de las 12 horas.
Número total entradas en sorteo: 10

A los agraciados se les comunicará por teléfono o a través de un mensaje SMS.
Coste del mensaje 1,20 € (+ IVA).

▶ SOCIEDAD

El doctor Lope Martín Rodríguez, junto a su esposa, en uno de los homenajes tributados por sus amigos y compañeros. / F. D.

"El Hospital de Segovia ha funcionado bien, a pesar de su reducido tamaño"

El jefe del servicio de Urología del Hospital General, Lope Martín, deja la actividad en la medicina pública tras 41 años de servicio

F. DESCALZO / SEGOVIA

Su vida laboral ha estado ligada al Hospital General de Segovia, donde llegó en 1974, cuando comenzó a funcionar el actual complejo sanitario. De este modo, el doctor Lope Martín Rodríguez, ha conocido la evolución del centro y su capacidad para atender las necesidades de la población de la provincia.

El hasta ahora jefe del Servicio de Urología, cargo que ha ocupado durante los últimos 14 años, ha recibido una despedida de homenaje por parte de sus compañeros y de sus amigos en el restaurante Lago, para agradecerle la labor desarrollada, desde el punto de vista profesional y personal.

Nacido en Gimialcón (Ávila), estudió la carrera de Medicina en Salamanca y realizó la especialidad en el Hospital de La Paz, en Madrid. Tras pasar por Valencia llegó a Segovia en 1974 coincidiendo con la apertura del actual Hospital. "Vine por un año y estuve a punto de marcharme a Madrid, pero al final se han pasado 34 años y aquí me quedaré", anunció.

Aunque continuará con la actividad privada, deja la sanidad pública del Hospital General, al que define como un pequeño hospital "que costó ponerlo en marcha, pero que ha funcionado bastante bien". Reconoce que se han ido incorporando más especialidades, aunque echa de menos algunas como cirugía cardiaca, neurocirugía o cardiología intervencionista, algo que parece reservado a los hospitales de grandes ciudades.

En cuanto a la medicina, asegura que ha evolucionado "tanto que nada tiene que ver la especialidad que hicimos los de mi promoción con lo se hace ahora, por lo que ha sido necesario ponerse en día en congresos y cursos". En todo caso apuntó que la cirugía convencional no va a desaparecer si bien ahora se hacen algunas intervenciones con laparoscopia, que ha llegado para quedarse", añadió.

En su vida laboral ha acumulado muchas anécdotas, fatigas e intervenciones serias, "pero cuando las cosas salen bien, se disfruta mucho", confiesa. En cuanto a la relación con los pacientes, lamenta que se haya reducido el respeto que antes se tenía a los médicos y a otros profesionales, "aunque yo he tenido mucha suerte y he encontrado el cariño de compañeros y de pacientes", añadió a la vez que ha transmitido el agradecimiento por las felicitaciones recibidas en estos últimos días.

▶ INFRAESTRUCTURAS

Fomento pospone las obras en la CL-603 hasta el martes

EL ADELANTADO / SEGOVIA

La Consejería de Fomento de la Junta ha pospuesto el inicio de las obras de mejora del firme de la carretera CL-603 (Aranda de Duero-Segovia) hasta el próximo martes día 20 de mayo debido a las inclemencias metereológicas que se están registrando en toda la provincia en los últimos días y que impiden acometer los trabajos.

Las obras de mejora se iban a iniciar ayer y que corresponden al tramo de la CL-603 (que va de la N-1 a su paso por Aranda de Duero hasta la CL-601), y que corresponden al tramo entre el límite de la provincia de Burgos hasta Cantalejo (del kilómetro 20,220 al 52,200) precisan del cierre provisional de dicha carretera desde el punto kilométrico 28,400 al 30,600, para la mejora del cambio de rasante existente en el punto 29,000.

Con el nuevo cambio, el corte previsto comenzará el próximo martes 20 de mayo y se estima que el tiempo en el que permanecerá el tramo cerrado será de unos dos meses. El desvío se llevará a cabo a través de las carreteras SG-241 y SG-2472.

▶ SANTA MARÍA LA REAL DE NIEVA

Aidescom presenta el catálogo de recursos de la Campiña Segoviana

El proyecto ha sido realizado por alumnos y profesores de IE Universidad

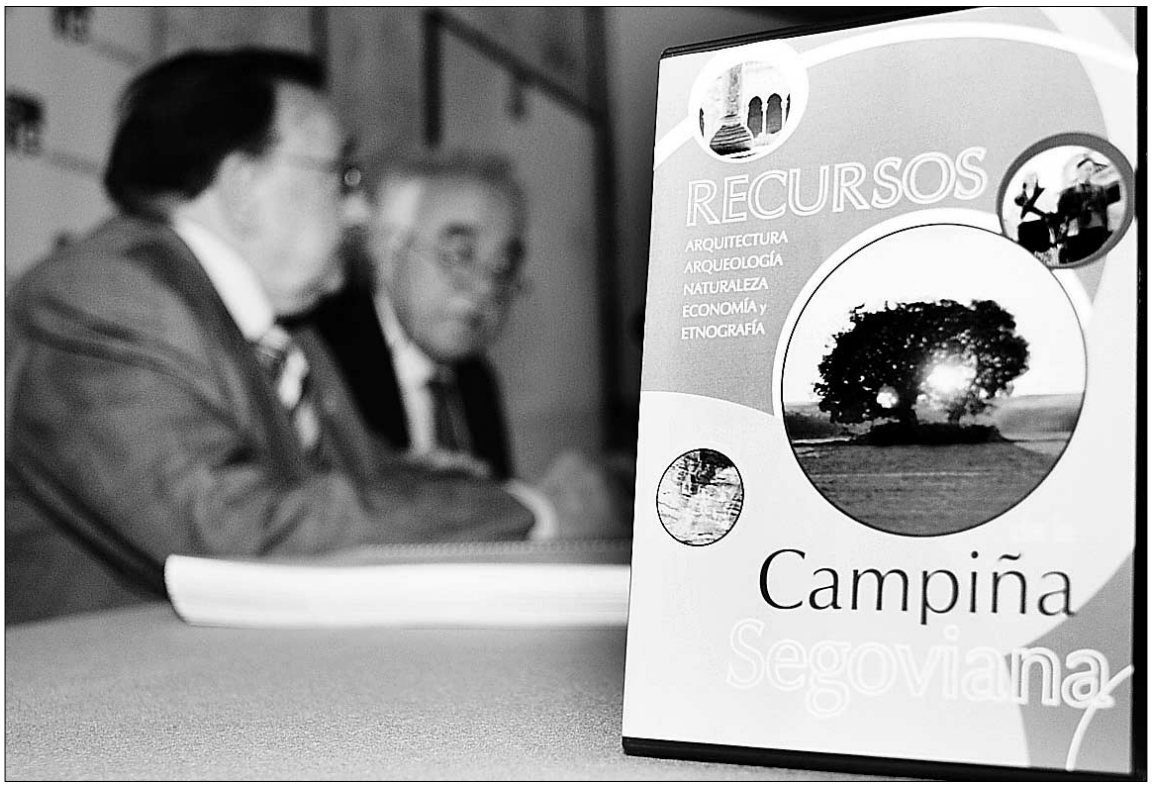

La catalogación se divide en seis tomos de diferentes sectores, acompañados de varios CDs./BEATRIZ VELASCO

J.H. / SEGOVIA

La asociación Aidescom presentó ayer el resultado del trabajo de catalogación de los recursos de los pueblos de la Campiña Segoviana. Este proyecto ha sido promovido por Aidescom y ha sido realizado por alumnos y profesores de la IE Universidad durante los últimos dos años. El proyecto fue presentado por el presidente de Aidescom, Eusebio García, y el director de la Unidad de Arqueología de IE Universidad, Cesáreo Pérez.

Aidescom, que tiene como objetivo principal el desarrollo rural de los 51 pueblos que conforman la Campiña Segoviana, ha apoyado el desarrollo de más de 200 proyectos en los últimos diez años a través de la gestión de programas de desarrollo rural. En esta línea de trabajo, Aidescom ha impulsado un ambicioso proyecto en colaboración con IE Universidad, que ha permitido catalogar la mayor parte de recursos artísticos, arquitectónicos, naturales, culturales y sociales de los pueblos de la Campiña Segoviana.

Se trata de seis tomos que contienen el resultado de la catalogación llevada a cabo por diferentes departamentos de la universidad. De esta manera, Aidescom cuenta con la información de los recursos de los pueblos de diferentes ámbitos en un solo documento, que puede ser consultado no sólo por expertos, sino también por los ciudadanos de los pueblos de la Campiña Segoviana.

El trabajo de campo de investigadores y estudiantes de la IE Universidad ha sacado a la superficie una enorme cantidad de elementos no solo naturales, arqueológicos, arquitectónicos, y artísticos. También, los investigadores encontraron con asombro que en todos los pueblos se podían identificar conocimientos, saberes, oficios, y productos tradicionales y populares de enorme potencial económico, cultural, y ecológico que pueden ser una gran base de iniciativas emprendedoras para un desarrollo sostenible.

El estudio también identificó la existencia de redes territoriales de conocimientos locales que dinamizados en cadenas de valor pueden convertir el propio territorio de la Campiña Segoviana en el principal recurso estratégico para su desarrollo. Este trabajo de catalogación significa una base para la puesta en valor de todos estos recursos que los investigadores han encontrado muchas veces invisibilizados por la desvalorización del medio rural, pero que pueden ser la base de su futuro.

Es un trabajo de todos para todos, por eso se ha cuidado la imagen de la catalogación a fin de que pudiera resultar fácil su consulta. Aidescom manifiesta su deseo de que todos los municipios, a través de sus ayuntamientos, dispongan de esta obra a fin de facilitar su acceso a toda la población. También disfrutarán de un ejemplar completo las Bibliotecas de la Campiña Segoviana, la Biblioteca Provincial y la Biblioteca de la Diputación Provincial.

▶ VALSECA

Los propietarios de una vivienda denuncian pintadas en su casa

EL ADELANTADO / VALSECA

Los propietarios de una vivienda situada en la calle Los Caños de Valseca han denunciado ante la Guardia Civil haber sido víctimas de varias pintadas con insultos en las paredes exteriores de su casa. Los hechos se produjeron en la noche del 1 al 2 de mayo, al encontrarse al día siguiente los propietarios con pintadas en una ventana y en la puerta de entrada. El inmueble se encuentra en una de las calles más céntricas de Valseca, y sus residentes, aunque no son vecinos de la localidad, pasan temporadas en la casa al año.

En relación a la identidad de los posibles autores de los hechos, los denunciantes sospechan que se trata de vecinos de Valseca. En conversaciones mantenidas con el alcalde de la localidad, al que informaron de los hechos, "nos ha comentado que la fachada será arreglada por los autores de los hechos". A fecha de hoy (por ayer) aún continuaban las pintadas en el mismo sitio.

Los propietarios del inmueble afectado lamentan los hechos y demandan que los autores de los mismos se disculpen "y dén la cara por los insultos cometidos". "Es realmente descorazonador que una familia que busca pasar unas vacaciones en un pueblo como Valseca, se encuentre con un recibimiento tan desagradable como el acontecido", explican.

Los afectados afirman que, además de los desperfectos provocados en sus vivienda, "nos sentimos totalmente indignados por el daño moral que nos han hecho por la aparición de pintadas de mal gusto durante el puente de mayo". "Pensamos que no es una buena forma de tratar a las personas que solemos pasar nuestros ratos de ocio en este pueblo y que sólo buscamos integrarnos de la forma más sensata posible en esta comunidad", concluyen.

Las pintadas continuaban ayer todavía en la vivienda. /EL ADELANTADO

JSF GRUPO Inmobiliario
"Compramos suelo, Creamos hogares"
C/ del olmo 4,(Frente Caja de Ahorros)
40197 S.Cristóbal de Segovia
Tlf: 921406655 Fax : 921406826

TORRECABALLEROS
Desde 99.660€
"Entrada 3.000€
Resto Subrogación
Hipoteca Promotor
por el total"

JSF GRUPO Inmobiliario
"Compramos suelo, Creamos hogares"
C/ del olmo 4,(Frente Caja de Ahorros)
40197 S.Cristóbal de Segovia
Tlf: 921406655 Fax : 921406826

CUÉLLAR, DE CERCA

ÁNGEL CARLOS HERNANDO

Deporte popular

Todos estaremos de acuerdo en que se han producido cambios en los hábitos de los ciudadanos a medida que ha ido evolucionando la tecnología. Lo que no parece estar tan claro es que estas nuevas costumbres sean más saludables. Es cierto que la evolución proporciona mayor comodidad, pero no quiere decir ello, que sea para mejor. Prueba irrefutable de esta afirmación es el sedentarismo que trae aparejado tal comodidad. Resulta sorprenderte comprobar que la mayoría de los deportistas populares de nuestra localidad es gente de cierta edad, que han hecho deporte durante toda su vida o han retomado la actividad deportiva, después de algún período de inactividad, tras comprender los beneficios que reportan hábitos saludables. No me refiero a deporte federado esencialmente, sino a ese tipo de deportistas que buscan bienestar físico y psíquico. Y es un colectivo bastante amplio de personas el que tienen esta afición. Un grupo de deportistas que no requieren demasiadas atenciones por parte de la administración pública; aunque tampoco un abandono total. Sin entrar en valoraciones de mucha envergadura, quizá una farola que iluminara la pista de atletismo en las noches de invierno, pista que por cierto, solamente ha estado bien el día que jugó el Valladolid, o una farola en las pistas de tenis para las noches de verano; o el acondicionamiento del circuito del parque. No parece demasiado para un grupo numeroso de vecinos que tienen como objetivo disfrutar de una vida más sana.

de interés

FARMACIAS DE GUARDIA
Farmacia F. J. Alcaraz
(C/ Resina, hasta el 25 de mayo)

▶ CUÉLLAR

Seis proyectos optan a los premios del concurso de iniciativas emprendedoras

Pertenecen a los institutos de Secundaria Duque de Alburquerque de Cuéllar, Vega de Pirón de Carbonero el Mayor y Catalina de Lancaster de Santa María de Nieva

• La Comunidad de Villa y Tierra de Cuéllar ha recibido seis proyectos que optan a los dos premios de la primera edición del certamen de iniciativas emprendedoras convocado con las AEDL.

La presentación del concurso se llevó a cabo en Cogeces del Monte en octubre de 2007./GABRIEL GÓMEZ

NURIA PASCUAL MAYO / CUÉLLAR

Seis proyectos optan a los dos premios de la primera edición del concurso de iniciativas emprendedoras "Emprendiendo en la Comunidad de Villa y Tierra de Cuéllar" impulsado por la propia Comunidad y las Agencias de Empleo y Desarrollo Local de Cuéllar, Cogeces del Monte, Hontalbilla, Lastras de Cuéllar, Olombrada, Samboal, Sanchonuño y San Miguel del Arroyo.

Los proyectos, pertenecen : tres a alumnos del IES Duque de Alburquerque de la villa, uno a alumnos del IES Vega de Pirón de Carbonero el Mayor y dos más a alumnos del IES Catalina de Lancaster de Santa María de Nieva.

Los alumnos participantes tienen edades comprendidas entre los 16 y los 18 años de edad y los proyectos han sido realizados por grupos de 2 y 3 alumnos.

La gerente de la Comunidad, Elena García, señaló que el jurado en un primer análisis de los documentos ha valorado positivamente la calidad de los mismos y ha considerado que las iniciativas emprendedoras planteadas en ellos son muy interesantes, especialmente las referidas a rutas y negocios que se podrían poner en marcha en el territorio de la Comunidad. El fallo del jurado de concurso se dará a conocer el próximo 30 de mayo y la entrega de premios está prevista inicialmente para el 5 de junio en el Palacio de Pedro I del municipio.

La villa y su comarca celebran la festividad de San Isidro

N.P. / CUÉLLAR

La villa y su comarca celebran hoy la festividad de San Isidro, patrón de los labradores.

Hasta ayer en la villa la Iglesia de Santa María de La Cuesta acogió las tradicionales novenas previas a la festividad en la que hoy la misa tendrá lugar en ese mismo templo a las 13.00 horas seguida de la comida de hermandad de los miembros de la cofradía y la procesión será por la tarde a las 19.00 horas. Mañana viernes el templo acogerá la misa de difuntos a las 8 de la tarde. Dehesa Mayor festejará también a su patrón con una misa a las 13.00 horas seguida de la procesión amenizada con dulzaina y tamboril por el grupo "A por Ellos".

A las 14.30 horas se ofrecerá un refresco en el centro social y las actividades continuarán por la tarde con un espectáculo infantil titulado "Cuentos desde el bosque".

Las actividades festivas se cerrarán a las 11 de la noche con una verbena popular a cargo de la orquesta "Tentación".

Un momento de la procesión con el Santo el pasado año./GABRIEL GÓMEZ

Capítulo II. Relaciones con la Unión Europea y participación en la política europea del Estado

• Artículo 65. Acciones ante el Tribunal de Justicia de la Unión Europea.
1. La Comunidad podrá actuar en los procedimientos ante el Tribunal de Justicia de la Unión Europea según establezca la legislación.
2. En cualquier caso, la Junta podrá instar al Gobierno de la Nación a ejercer acciones ante el Tribunal de Justicia de la Unión Europea en defensa de los intereses de Castilla y León.

Recursos del sistema de financiación 2006

■ Recursos por comunidades autónomas

	Recursos financiación 2006		Variación % 2006-1999	
	Millones de euros	Variación % 2006-2005	Variación recursos	Variación población
■ Cataluña	18.920	12,7	96,5	14,9
■ Galicia	7.659	12	77	1,4
■ Andalucía	20.990	12,1	93,6	9,2
■ Asturias	2.905	12,5	74	-0,7
■ Cantabria	1.787	10,5	85,4	7,5
■ La Rioja	954	13,7	96,1	15,5
■ Región de Murcia	3.398	14	112,6	21,1
■ C. Valenciana	11.563	13,3	104,7	18,2
■ Aragón	3.690	13,3	89,6	7,6
■ Castilla-La Mancha	5.377	15,6	99,1	11,9
■ Canarias	4.790	13	83,2	19,3
■ Extremadura	3.170	12,2	75,2	1,2
■ Islas Baleares	2.440	13,6	93,1	21,8
■ Madrid	15.187	12,7	109,5	16,8
■ Castilla y León	7.200	11,3	76,3	1,4
■ Total	**110.030**	**12,7**	**93,6**	

■ Recursos de Castilla y León

	Millones de euros
■ Impuesto sobre la Renta de las Personas Físicas	1.141
■ Impuesto sobre el Valor Añadido	1.134
■ Impuestos especiales	606
■ Impuesto sobre determinados medios de Transporte e Impuesto sobre las Ventas Minoristas de determinados Hidrocarburos	158
■ Impuesto sobre el Patrimonio	62
■ Impuesto sobre Sucesiones	185
■ Impuesto sobre Transmisiones Patrimoniales y Actos Jurídicos Documentados	683
■ Tributos sobre el juego y otros	184
■ Fondo de suficiencia	3.048
■ Total	**7.200**

FUENTE: Ministerio de Economía y Hacienda

ICAL

La Comunidad recibe 7.200 millones de financiación autonómica en 2006, con un crecimiento menor a la media

La liquidación del Ministerio de Economía y Empleo pone de manifiesto que Castilla y León obtuvo 3.048 millones del Fondo de Suficiencia, sólo 355 millones más que Cataluña

• Los recursos obtenidos por la Comunidad entre 1999 y 2006 crecieron un 76,3 por ciento, por debajo del 93,6 por ciento de crecimiento medio de todas las autonomías.

ICAL / VALLADOLID

Los recursos obtenidos por Castilla y León por el sistema de financiación crecieron un 11,3 por ciento en el año 2006 y llegaron a los 7.200 millones de euros, lo que supone un incremento inferior a la media nacional que se situó en el 12,7 por ciento. En este sentido, según la información remitida durante la jornada de ayer por el Ministerio de Economía y Empleo, Castilla y León fue la Comunidad con una menor subida de sus ingresos, sólo por detrás de Cantabria (10,5 por ciento), y muy por debajo del crecimiento de Castilla-La Mancha, que se situó a la cabeza del ranking con un 15,6 por ciento.

Los recursos recaudados por la Administración General del Estado en la Comunidad ascendieron a 3.101 millones de euros, el 43 por ciento del total, mientras que para el conjunto del sistema supusieron el 49,4 por ciento, hasta los 54.393 millones. En este sentido, el Estado recaudó en el año 2006 en Castilla y León, 1.141 millones del Impuesto sobre la Renta de las Personas Físicas (IRPF); 1.134 millones de IVA, 606 millones de Impuestos Especiales, 158 de los impuestos sobre las Ventas Minoristas de Determinados Hidrocarburos (I.V.M.H.) y sobre Determinados Medios de Transporte (I.D.M.T.), y 62 del Impuesto de Patrimonio.

Asimismo, los recursos recaudados por la Comunidad Autónoma ascendieron a 1.051 millones, el 14,6 por ciento del total, cuando la media de todas las comunidades representó el 21,1 por ciento, con 23.226 millones de euros. En concreto, la Junta recaudó 683 millones de los impuestos de Transmisiones Patrimoniales y Actos Jurídicos Documentados, 185 del Impuesto de Sucesiones, y 184 más a través de los tributos sobre el juego y otros.

FONDO DE SUFICIENCIA. Además, Castilla y León recibió recursos del Fondo de Suficiencia por 3.048 millones, con lo que este sistema de nivelación de recursos supone el 42,4 por ciento del total de los fondos del sistema. Cabe destacar que Castilla y León recibió menos dinero del Fondo de Suficiencia que las comunidades de Andalucía (9.035 millones), Galicia (3.613), y Canarias (3.184) y sólo superó a Valencia (2.606) y Cataluña (2.693) en 442 y 355 millones, respectivamente.

La liquidación del sistema de financiación correspondiente al año 2006, una vez descontadas las entregas a cuenta realizadas, asciende para Castilla y León a 658 millones de euros, si bien a la Comunidad le resta por percibir 443 millones, ya que recibió 215 millones en el propio ejercicio debido al nuevo sistema de anticipos de tesorería puesto en marcha tras la celebración de la II Conferencia de Presidentes.

DE 1999 A 2006. El Ministerio de Economía y Empleo recalca que los recursos obtenidos por la Comunidad se elevaron un 76,3 por ciento desde 1999 (año base del sistema), por debajo del 93,6 por ciento de crecimiento medio de todas las regiones.

Al respecto, Castilla y León sólo superó en aumento de los recursos obtenidos a Extremadura (75,2 por ciento) y Principado de Asturias (74 por ciento). Sin embargo, se alejó bastante de las autonomías con mayores incrementos en sus recursos, que fueron Murcia (112,6 por ciento), Madrid (109,5 por ciento) y Valencia (104,7 por ciento).

La información remitida por el Ministerio compara la evolución de los recursos y de la población en el periodo de análisis, en el que Castilla y León sólo vio crecer su número de habitantes en un 1,4 por ciento, igual que Galicia, y por encima de Extremadura (1,2 por ciento) y Principado de Asturias (-0,7 por ciento). Asimismo, las regiones con un mayor aumento de recursos Murcia, Madrid y Valencia, se situaron entre las primeras por crecimiento de la población, un 21,1, 16,8 y 18,2 por ciento, respectivamente.

LAS CIFRAS

3.101
millones fue el balance de los recursos obtenidos por la Administración General del Estado en la Comunidad, el 43 por ciento del total.

3.048
millones recibió Castilla y León del Fondo de Suficiencia, con lo que supone el 42,4 por ciento del total. La Comunidad sólo supera a Valencia y Cataluña.

76,3
por ciento es el porcentaje que se han incrementado los recursos de la financiación autonómica para Castilla y León de 1999 a 2006, por debajo de la media.

! LA COMUNIDAD

Autoridades visitan la Caravana de los Derechos Humanos.

▶ VALLADOLID

Llega la Caravana de los Derechos Humanos

La Caravana de los Derechos Humanos recaló ayer en Valladolid con el mensaje de denuncia por la conculcación en el mundo y también en España de valores fundamentales. Valladolid es la quinta ciudad de España y la primera de la región que acoge, hasta el 19 de mayo, esta iniciativa organizada por el Consejo General de la Abogacía Española y el Colegio de Abogados de Valladolid y con el patrocinio de la Junta. Al acto acudieron el presidente de las Cortes, José Manuel Fernández Santiago, y el vicepresidente segundo y consejero de Economía, Tomás Villanueva, entre otros.

▶ REGIÓN

Los museos refuerzan su labor educativa

La consejera de Cultura y Turismo, María José Salgueiro, anunció la creación de los Departamentos de Educación y Acción Cultural que comenzarán a operar en los nueve museos provinciales a partir de este viernes, con motivo de la celebración del Día Internacional del Museo. El objetivo es «crear una red de comunicadores» que trabajen «en base a un programa común» para desarrollar los programas formativos de los centros, según adelantó la directora general de Promoción e Instituciones Culturales, Luisa Herrero.

La licitación de obra oficial crece hasta abril un 58%

La obra oficial licitada por las administraciones en Castilla y León de enero a abril ascendió a un total de 1.185 millones de euros, con un aumento del 58 por ciento sobre el mismo periodo del año anterior. Los datos de la Junta cayeron un 11%, con 435 millones, frente a los del Estado que registraron una subida del 429 por ciento, hasta acumular 651 millones de euros.

▶ PLENO DE LAS CORTES

PP y PSOE coinciden en intensificar las políticas contra la despoblación

El presidente de la Junta y Francisco Ramos, que ayer se estrenó como portavoz en el pleno de las Cortes, discrepan sobre el saldo de emigración de los jóvenes en Castilla y León

• Juan Vicente Herrera asegura que 22.000 jóvenes de entre 16 y 29 años han encontrado empleo entre 2001-2007 y actualmente trabajan 225.000 en ese tramo de edad.

Francisco Ramos (i) conversa con Juan Vicente Herrera, antes de dar comienzo el Pleno de las Cortes. / RUBÉN CACHO (ICAL)

ICAL / VALLADOLID

El presidente de la Junta, Juan Vicente Herrera, y el portavoz socialista, Francisco Ramos, coincidieron ayer en ampliar y avanzar en las líneas de la Estrategia de la Población, aprobada en las Cortes por consenso de los grupos políticos, para que los jóvenes de la región tengan más posibilidades y no se vean en la obligación de salir fuera en busca de un empleo.

Ramos se estrenó en el pleno de las Cortes como portavoz de su grupo, en sustitución de Ángel Villalba, con una pregunta al presidente de la Junta relativa a las políticas que aplica el Gobierno regional para evitar la marcha de jóvenes, en particular entre 16 y 29 años. «Es un desgarro personal y un derroche de talento», afirmó en referencia a la salida de los jóvenes más preparados.

El presidente defendió que en los últimos años ha crecido la población de jóvenes y aseguró que el saldo entre 2004-2007 es positivo en 9.200 entre los que han salido y los extranjeros que han llegado, según datos del Instituto Nacional de Estadística. Además, recordó la incidencia de las políticas que se aplican en la educación, con más ciclos y titulaciones, en creación de empleo o en vivienda, con un plan de vivienda joven.

No aceptó estos datos el portavoz socialista, quien invitó a la reflexión ante la salida de 164.000 jóvenes en los últimos cinco años, que representa casi la población de la ciudad de Burgos, y de 100 al día, casi el número de procuradores que se sientan en el hemiciclo. «Zapatero le ha dicho en Burgos que gobernar es poblar, y yo añado: quienes pueblan son los jóvenes», recordó Ramos. Herrera le pidió que tenga en cuenta que 22.000 jóvenes de entre 16 y 29 años han encontrado empleo entre 2001-2007 hasta los 225.000 actuales que trabajan en ese tramo de edad. «No son adecuadas las cifras, la región crece en población en todas las edades», señaló.

OBSERVATORIO. Más allá de las diferencias sobre el diagnóstico, el presidente y el portavoz socialista sí coincidieron en que se debe avanzar en nuevas líneas recogidas en la Estrategia de la población. Ramos propuso que se vuelva a crear en la sede de las Cortes el Observatorio de la Población con programas en los que tengan prioridad las acciones destinadas a los jóvenes.

Herrera, que agradeció el tema de la pregunta porque «preocupa y ocupa», recalcó que hay avances en las medidas que ha tomado la Junta, tanto en el plano de la educación como de la vivienda o el empleo, pero se mostró de acuerdo en ampliar las líneas de la Estrategia de la Población.

Para el portavoz socialista, el balance es negativo y se deben poner medidas para evitar «la deslocalización de talentos» con políticas de equilibrio porque «un Gobierno fracasa si no ofrece soluciones a los jóvenes». Ramos reiteró que Castilla y León debe crecer más que las comunidades vecinas para evitar que los jóvenes se vayan a Madrid, donde los salarios están 30 puntos por encima de la Comunidad, y pidió que la financiación también recoja el saldo migratorio de los jóvenes.

Minuto de silencio. El pleno de las Cortes guardó ayer un minuto de silencio para condenar el último atentado de ETA que acabó con la vida del guardia civil Juan Manuel Piñuel en Legutiano (Álava). Después, se leyó un comunicado de condena elaborado por los grupos políticos. / ICAL

Herrera rechaza la creación de una nueva Facultad de Medicina

ICAL / VALLADOLID

El presidente de la Junta, Juan Vicente Herrera, sostuvo ayer que no es necesaria la creación de una tercera Facultad de Medina en la Comunidad, en este caso en León, como pidió el portavoz del Grupo Mixto, Joaquín Otero (UPL), en el pleno de las Cortes, conforme a las necesidades actuales de formación de sanitarios.

Herrera calificó de «endebles» los argumentos de Otero y explicó que la posición de la Junta se centra en la planificación de los recursos, pensando en la región y en el Sistema Nacional de Salud, mientras que acusó a Otero de presentar «una visión localista».

El leonesista defendió la preparación de la Universidad de León, con titulaciones afines como Biología o Veterinaria; la existencia de dos facultades en nueve provincias mientras que en Cataluña hay una en cada provincia y la necesidad de médicos en León, la provincia en la que hacen falta más, dijo. Sin embargo, se comprometió a no insistir más en esta petición si los órganos rectores de la Universidad leonesa así lo estiman, pero advirtió de que si la posición de estos no es así seguirá con esta solicitud. Herrera le respondió que ya existen dos facultades de «prestigio» para la formación de 500 médicos y 200 más que se matricularán en los próximos cinco años.

El presidente de la Junta acudió a un informe, avalado por médicos, sindicatos y estudiantes, para expresar su posición, mientras que Otero se acogió al ratio de la población de León y a que dos facultades para nueve provincias son escasas.

OTROS TEMAS

ECONOMÍA

▶ **Plan del Carbón.** Pedro Nieto (PSOE) criticó que la Junta haya ratificado de nuevo los 114 proyectos integrados en el Plan del Carbón, con la «paralización de 160 millones», a lo que el consejero de Economía y Empleo, Tomás Villanueva, respondió que este retraso se deba a «problemas burocráticos».

▶ **Minería.** El leonesista Joaquín Otero tachó de «extraño» el reparto de las ayudas al hábitat minero por incluir provincias como Valladolid. Villanueva aseguró que los criterios utilizados son los mismos que en años anteriores.

▶ **Empresas eléctricas.** Villanueva acusó al presidente del Gobierno de no saber «jugar su papel» en relación con las empresas eléctricas de Europa, al tiempo que expresó el respeto de la Administración a la decisión de Iberdrola de denunciar al Gobierno francés por las ayudas a ADF.

AGRICULTURA

▶ **Azúcar.** La consejería de Agricultura, Silvia Clemente, reiteró ayer que la Junta controlará que las empresas azucareras cumplan los acuerdos del sector. Así se lo respondió a Otero a su pregunta sobre las acciones que se llevarán a cabo tras el anuncio de venta de Ebro Puleva.

▶ **Lino.** Clemente asume la responsabilidad de dar una solución «justa» a la situación del conocido 'fraude del lino' «siempre dentro del ordenamiento jurídico», mientras que Manuel Fuentes (PSOE) exigió la devolución de las ayudas a 270 cultivadores zamoranos.

FAMILIA

▶ **Plan de Juventud.** El PSOE pidió que se corrija el III Plan de Juventud, ya que «sólo» aborda el área de ocio entre los jóvenes. El consejero de Familia, César Antón, defendió el programa porque «tendrá como prioridad rebajar la tasa de paro juvenil».

SANIDAD

▶ **Emergencias.** Victorina Alonso (PSOE) pidió más medios para las emergencias sanitarias ya que el tiempo de respuesta «es inadecuado». El consejero de Sanidad, Francisco Javier Álvarez Guisasola, aseguró que, con 15 minutos de media, son los servicios más rápidos de España.

INTERIOR

▶ **Colaboración.** El consejero de Interior y Justicia, Alfonso Fernández Mañueco, destacó la colaboración de la Junta en la cooperación al desarrollo pero consideró que del Programa de Alimentos se debe encargar el Estado.

Óscar López ve «ganas» en el PSOE para reforzar su proyecto

El candidato cenó el pasado lunes con los 14 diputados y 11 senadores del PSCyL, con los que espera contar si sale elegido

• López asegura que su ronda de visitas a las provincias está resultado positiva, al igual que los contactos mantenidos estos días con dirigentes del partido de la Comunidad.

C.M. (ICAL) / MADRID

No ha pasado ni un mes desde que el candidato oficial a la secretaria regional del PSOE, Óscar López, anunciara su propósito de coger el relevo de Ángel Villalba, pero el primer balance del diputado segoviano no puede ser más positivo. «Venía muy ilusionado pero ahora lo estoy más. Veo a la gente con ganas y eso me motiva mucho», aseguró ayer.

López, que se presentó oficialmente el pasado día 18 de abril en la sede autonómica del partido, aseguró que su ronda de visitas a las provincias no puede estar resultando más positiva y fructífera, del mismo modo que los contactos mantenidos estos días con destacados dirigentes del partido castellano y leonés.

El candidato ha querido prestar especial atención al colectivo de diputados y senadores socialistas, con quien el pasado lunes tuvo una cena como primera toma de contacto. «Fue un encuentro muy interesante donde todo el mundo aportó ideas y reflexiones», destacó. Lo cierto es que el diputado confía en contar con ese selecto grupo de representantes regionales para afianzar su labor como secretario regional si es elegido en el congreso que se celebrará a primeros de septiembre. Se trata de un considerable número de parlamentarios, catorce diputados y once senadores, que, en su opinión, pueden desarrollar una valiosa contribución al proyecto regional.

REUNIONES. Además, ha mantenido «reuniones y conversaciones permanentes con múltiples personas que han sido o son relevantes en el PSOE». Como ya anunció, espera contar con la colaboración, para la redacción de la ponencia política del congreso, del ex ministro Jesús Caldera y de los secretarios de Estado Octavio Granado y Amparo Valcarce, de quienes ha recibido el compromiso expreso de colaborar. «Hablé con ellos para exponerles cuál era mi idea y me mostraron su voluntad de colaborar, aunque es verdad que va a haber más compañeros que trabajen en esto», apuntó. Entre ellos, citó a los designados por la Ejecutiva Regional para organizar el congreso, Francisco Ramos y Ana Redondo. «Di tres nombres pero pretendo contar con la participación de múltiples personas, lo que quiero es que todos los militantes opinen, manden enmiendas y den ideas, cuantas más mejor», subrayó el candidato que en un par de meses fijará su residencia en la capital vallisoletana para volcarse en el proyecto político.

López ha visitado ya Valladolid y León, donde se ha encontrado a militantes y cargos públicos «entusiasmados» con el nuevo horizonte que se abre. «Me estoy encontrando a gente con ganas de tirar para adelante y de salir fortalecidos de esta aventura», aseguró. La ronda de encuentros con la militancia continuará hoy en Segovia y el sábado en Palencia hasta completar todas las provincias. «Noto un dinamismo y una viveza que me ilusiona mucho», destacó, al tiempo que puntualizó que el reto es «colectivo». «Va a ser un reto de todo el mundo, no una cuestión individual», concluyó.

Imagen de archivo del candidato a la secretaría regional del PSOE, Óscar López. / ICAL

> [”]
>
> «Me estoy encontrando con gente con ganas de tirar para adelante y salir fortalecidos de esta aventura. Es un reto de todo el mundo, no individual»

Una mujer resulta herida leve al explotar una carta bomba en un despacho de León

El paquete contenía un rotulador cargado con unos 10 gramos de pólvora

ICAL / VALLADOLID

Una mujer de 41 años (R.S.D) resultó ayer herida leve al estallarle en las manos un paquete postal que contenía un artefacto casero y que acababa de recoger del buzón del despacho de arquitectos Manuel Velasco, situado en el número 6 de la calle Ramiro II de la capital leonesa, según fuentes de la investigación y la Subdelegación del Gobierno en León.

La explosión se produjo sobre las 11.15 horas, cuando la víctima, esposa del titular del despacho, se disponía a abrir el paquete que contenía un rotulador cargado con una pequeña carga compuesta por unos diez gramos de pólvora, según revelaron los primeros análisis efectuados por el Equipo de Desactivación de Explosivos del Cuerpo Nacional de Policía. La deflagración no provocó daños materiales.

Los efectivos de Policía Científica del Cuerpo Nacional de Policía continuaban, al cierre de esta edición. analizando todos los elementos recogidos en el lugar para esclarecer y determinar la autoría de los hechos que, según indicó el delegado del Gobierno en Castilla y León, Miguel Alejo, no lleva el sello de la banda terrorista ETA.

El parte médico remitido por el Complejo Asistencial de León indica que la mujer sufrió heridas «leves». Las lesiones son un «hematoma en la eminencia tenar de la mano derecha, eritema malar bilateral en párpados posteriores, quemaduras de carácter leve en cejas y pelo y queratitis superficial a nivel ocular». Al cierre de esta edición continuaba siendo atendida en el servicio de oftalmología del Hospital de León aunque los médicos consideraron que no se trata de daños graves.

Una de las vecinas del inmueble donde se produjo la explosión aseguró que sólo escucharon un «golpe seco» como si «una persona se hubiera caído», por lo que no le dieron importancia. Además, apuntó que los cristales de las viviendas no se vieron afectados y que fueron los Servicios de Emergencias del 112 quienes les alertaron de que algo había ocurrido.

Por último, añadió que en el despacho de este arquitecto trabajan el hombre y su mujer por lo que la explosión tampoco causó lesiones a más personas. Reiteró que se trata de una persona «inofensiva y muy tranquila». El despacho está en la calle Ramiro II de León desde hace más de diez años y ésta es la primera vez que sufren un ataque de estas características.

▶ ADMINISTRACIÓN

El estrés laboral afecta a uno de cada cuatro funcionarios de la Junta

ICAL / ZAMORA

Alrededor del 25 por ciento de los funcionarios de Castilla y León sufre estrés laboral, según expuso ayer la consejera de Administración Autonómica, Isabel Alonso, quien anunció que la Junta destinará este año más de 17 millones para atajar en lo posible esta situación. «Tenemos un plan de seguridad y salud laboral y están programados cuatro cursos sobre el manejo y la prevención del estrés, siempre en colaboración con los agentes sociales», explicó.

Para Alonso, lo importante en estos casos «es que el trabajador esté informado y formado», para evitar el estrés laboral, según expuso en la inauguración de las Segundas Jornadas Regionales de Riesgos Psicosociales, organizadas por el sindicato UGT.

La consejera indicó que los departamentos con más casos de estrés laboral son «las actividades profesionales vinculadas a una atención directa a los usuarios, fundamentalmente en el ámbito de la educación, y también los servicios que están en una atención directa la ciudadano». El estrés no tiene porqué desencadenar siempre una baja «pero influye en la calidad de vida y su trabajo».

En estas jornadas se presentó la guía del estrés laboral, para que el trabajador sepa cómo enfrentarla.

▶ MEDIO AMBIENTE

La educación ambiental recibió 45 millones en cinco años

ICAL / VALLADOLID

La Junta destinó 45 millones en los últimos cinco años a la educación ambiental, 13 este año, según aseguró ayer la consejera de Medio Ambiente, María Jesús Ruiz, en la inauguración del seminario 'Los ciudadanos ante el medio ambiente: compromiso y acción', organizado en colaboración con la Fundación Gas Natural.

Ruiz reiteró la apuesta de la Administración regional por «hacer efectivo el concepto de sostenibilidad» a través de una población bien formada medioambientalmente que «sea capaz de hacer cambiar los hábitos de los mayores», una práctica que consideró «más eficaz que cualquier normativa». Asimismo recordó que un estudio calcula que el r para el 77 por ciento de la población el cuidado del medio ambiente es «muy importante».

OTRO GALLO CANTARÍA
IGNACIO FERNÁNDEZ

Llamadas rotas

A quién no se le ha cortado una llamada telefónica en itinerancia, cuando uno va parloteando en el coche y «salta el repetidor»? ¿Una vez? ¿Dos veces? ¿Tres? Y, ¿quién no se ha planteado alguna vez el caudal de euros que se agencian las compañías por esas llamadas caídas? Yo mismo hago el cálculo mental cuando rememoro la estirpe familiar de los ingenieros que han desarrollado el mecanismo que impide la comunicación lineal: si por cada «quisque» que pasa por los puntos negros (por ejemplo, Magaz, en Palencia, por decir uno) hay una nueva llamada con su costo de establecimiento y cada día pasan cientos de coches cuyos conductores van dándole a la lengua, pongamos, cien, tirando por lo bajo: 0,15 x 100 x 365 = 5.474 euros al año por cada punto negro sólo por el reestablecimiento de una llamada. ¡Miren si resulta rentable!

Este asunto será una memez para los sesudos, que, seguro, dirán: éste no tiene otra cosa de la que escribir y le da por criticar los tropezones de cobertura en las carreteras. Pues no, oiga, no tengo otra cosa más importante de la que escribir que la defensa del bolsillo del usuario de la telefonía móvil. No sé si son muchas pocas, demasiadas, las llamadas malogradas, pero sí sé que debiera haber un mecanismo para restituir su importe a los paisanos que pagan precios prohibitivos, que a veces pienso que es más barato visitar al interlocutor (aunque viva lejos) que telefonearle a según qué horas con el móvil.

Uno de los rasgos de la modernidad es el tratamiento respetuoso a los usuarios y consumidores y éstos, disponer de mecanismos fluidos de indemnización y gratificación por errores, fallos, desaciertos y jaleos. Y una de las fuentes de más desconfianza es la maquinita ésa infernal que todos llevamos en la mano, que sirve para hablar, pero también para pagar ruidos a precio de oro, enviar mensajes que cuestan un riñón, que te cobran por tenerlo, donde un segundo es lo mismo que un minuto (ojalá fuera todo así) y el redondeo del facturante deja a Botero en un aprendiz.

Si cada vez que se nos corta una llamada por falta de señal nos dieran un euro, tendríamos para hacerle un palacio y desterrar a los infiernos a quien inventó semejante mecanismo de cobro.

http://fernandezsobrino.blogspot.com

|COMENTARIO EDITORIAL|

Financiación razonable

Las cifras de la liquidación del sistema de financiación autonómica de 2006 que ayer publicó el Ministerio de Economía apuntan a un razonable comportamiento del modelo que ha permitido incrementar los recursos en poder de las comunidades autónomas más de un 12 por ciento, es decir, cuatro veces más de lo que creció la economía ese mismo año. Esta cifra debería hacer reflexionar a quienes pretenden –y han conseguido- una enmienda a la totalidad del modelo dada su capacidad para incidir en la autonomía financiera de las comunidades, justificaría el desarrollo del sistema actual para adecuarlo a la nueva situación demográfica y social del país y, especialmente, obliga a que cualquier fórmula alternativa mejore lo existente para los territorios.

Un análisis detenido sobre las cifras arroja también conclusiones interesantes de tener en cuenta, más si cabe en un escenario como el que se avecina en el que el Gobierno central está dispuesto a abrir una nueva negociación sobre el sistema y, lo que es más preocupante, cerrarlo con cierta rapidez.

La primera conclusión es que el denominado fondo de suficiencia -el mecanismo de solidaridad más importante del que se dotó el modelo- representa en el caso de Castilla y León el 42 por ciento de los 7.200 millones de euros transferidos a la Comunidad Autónoma. Ello es un ejemplo del decisivo papel que juega este instrumento en la financiación de las regiones, que no es otra cosa que la mejora de los servicios públicos fundamentales, y llevaría a concluir que cualquier nuevo modelo debe mantener este sistema de solidaridad, tal y como recoge el Estatuto de Autonomía de Castilla y León, como condición indispensable para garantizar la igualdad de todos los españoles.

Otra de las cifras que llaman la atención es el hecho de que Cataluña sea perceptora neta de este fondo de suficiencia y que sólo Madrid y las Islas Baleares sean 'emisoras netas' de solidaridad lo que tendría que ser suficiente respuesta a las demagógicas posturas sobre el tema de la mayoría de los partidos catalanes y supone el contrapunto a la demandada publicación de las balanzas fiscales de las comunidades.

Cataluña ha recibido estos años la solidaridad del resto de España y lo ha hecho en muy alta medida ya que es la quinta comunidad que más fondos recibe por esta vía, sólo 355 millones de euros menos que Castilla y León, pese a que dispone de unos niveles de renta muy superiores.

Por ello, se impone sensatez en el debate futuro sobre la financiación, pero sobre todo huir de la demagogia en los argumentos y pensar que no se trata de satisfacer demandas de los territorios, sino financiar la calidad de los servicios públicos esenciales que reciben las personas.

Población

Francisco Ramos se estrenó ayer como portavoz del Grupo Socialista en las Cortes, en sustitución de Ángel Villalba, con una pregunta al presidente de la Junta sobre la Estrategia de la Población. La preocupación por evitar el éxodo de los jóvenes a otras comunidades en busca de un mejor empleo, formación o futuro fue coincidente entre Ramos y Juan Vicente Herrera. A pesar de discrepar abiertamente en el diagnóstico actual y en la evolución de los últimos años, tanto el presidente del Gobierno autonómico como el representante del PSOE estuvieron de acuerdo en la necesidad de avanzar las líneas de la Estrategia de la Población.

Los esfuerzos realizados por la Junta, con el apoyo de todas las fuerzas políticas y sociales, para incrementar la población en Castilla y León, esencialmente a través de medidas que mantengan en nuestras ciudades y pueblos a los jóvenes, ha dado algunos frutos, pero sin duda debe ir a más. Es necesario, como ayer corroboraron Herrera y Ramos, ahondar en las iniciativas más eficaces y poner en marcha otras nuevas que convenzan a los jovenes de entre 16 y 29 años para que permanezcan en su tierra, estudien en ella y luchen por un futuro laboral sin emigrar.

La despoblación "ocupa y preocupa" a todos, y aunque Castilla y León ha ganado población en los últimos años, hay que seguir adoptando nuevas medidas en vivienda, empleo y educación para que los jóvenes vean un futuro en la Comunidad.

|HUMOR GRÁFICO| MANOS LIBRES

|LA PRUEBA DEL NUEVE|

Complot

Los equipos de baloncesto de Valladolid y León han dado con sus huesos en la Liga LEB. No sé si habrá tenido algo que ver la vertebración regional o eso de que Valladolid y Burgos -auspiciados por la Junta- según el alcalde de León, urden un complot para hundir a su provincia pero el asunto es que de esta quema no se ha salvado nadie. A mi me fastidiaría y mucho que alguien dijera -y lo dicen- aquello de 'por lo menos bajamos los dos'. Así no hay quien arregle nada y mucho menos que el sentimiento común llegue a buen puerto aunque todavía hay una oportunidad. Los del Numancia ya están casi en Primera del fútbol español y a los del Valladolid aún les queda por sufrir para mantenerse. A ver si por eso de que cada provincia tiene que tener lo mismo que las otras consiguen que el Valladolid permanezca, en compañía de los sorianos, en la Liga de las estrellas. Lo que va a ser imposible es que Palencia y Burgos terminen contentos el próximo domingo porque las mieles del éxito para unos serán las hieles del fracaso para otros en 2ª B. Si fuera el ideador de complots el que decidiera me gustaría saber si preferiría que bajaran o se mantuvieran los dos equipos o, incluso, si consideraría un complot el hecho de que mantenerse en la categoría pase por un enfrentamiento en la última jornada.

EL PAISANO

|LAS FRASES|

JULIO FERMOSO
Presidente de Caja Duero

«Estamos abiertos a participar en el accionariado de las empresas para encarar proyectos de crecimiento»

JORDI SIERRA I FABRA
Premio Nacional de Literatura Infantil y Juvenil

«El placer de la lectura es la única defensa y rebeldía individual que tienen las personas para enfrentarse a la globalización»

|PERSONAJE DEL DÍA|

Francisco Ramos

PORTAVOZ PARLAMENTARIO SOCIALISTA

Francisco Ramos se estrenó ayer como portavoz parlamentario del Grupo Socialista en el pleno de las Cortes con una pregunta sobre despoblación. En su primer día, coincidió con el presidente de la Junta en avanzar en las medidas para que los jóvenes se queden en la región. Buen comienzo.

DE MARCHA

SUPLEMENTO DE OCIO DE EL ADELANTADO· JUEVES 15 DE MAYO DE 2008· NÚMERO 191

manolo garcía a fuego lento

Rebeca Jiménez, "vuelve a casa" el 22 de mayo

Sábado 17, Boikot en estado puro en la Sala Cabaret

Malena Alterio, actriz por herencia paterna

LA NOCHE EL FOTOMATON

Foto cedida por 'Club Movin'

Foto cedida por 'Club Movin'

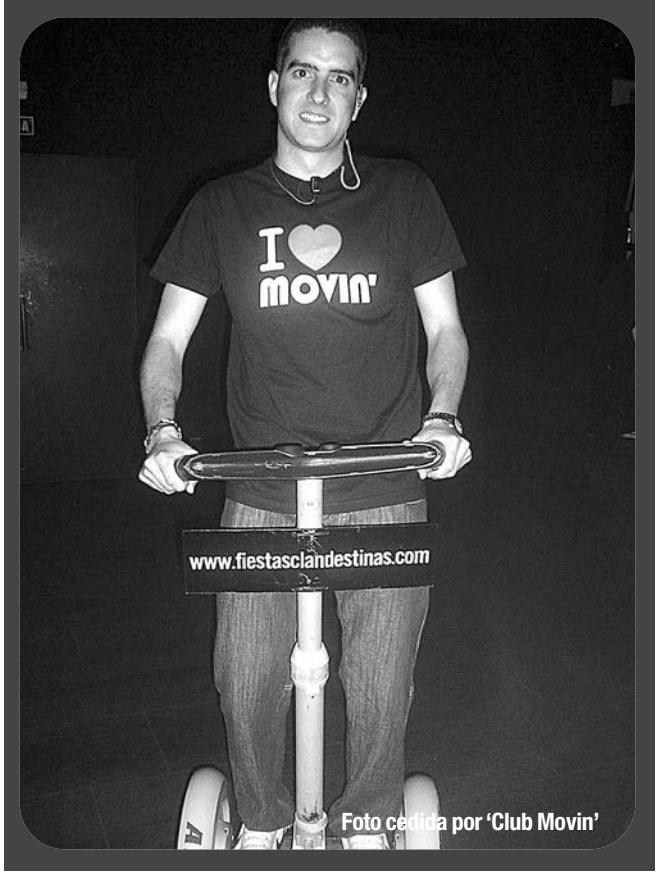

Foto cedida por 'Club Movin'

Foto cedida por 'Club Movin'

Foto cedida por 'Club Movin'

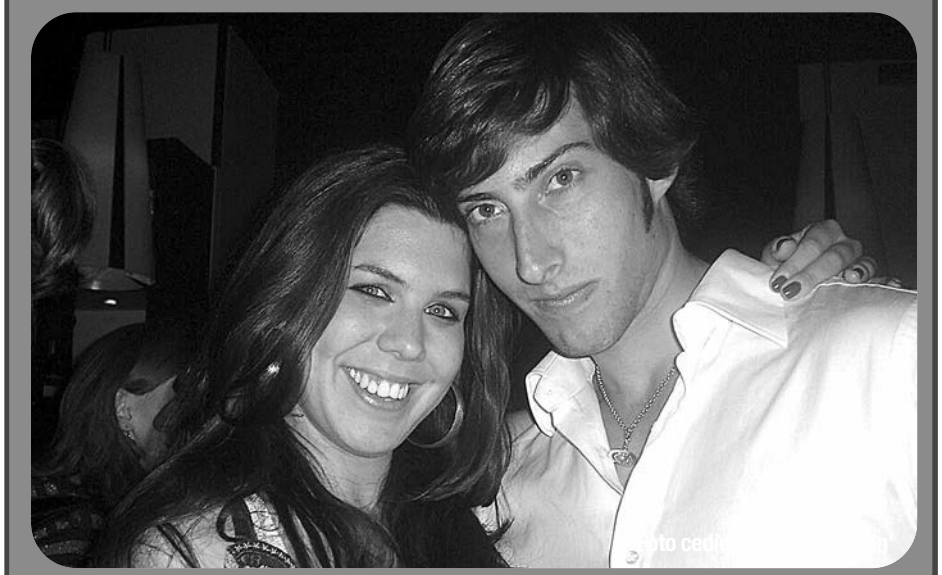

Foto cedida por 'Club Movin'

El **FOTOMATÓN** vuelve a recoger imágenes de la noche segoviana, en este caso facilitadas por los responsables del **'Club Movin'**, uno de los locales más jóvenes y frescos de la capital.

Si tú también quieres ver publicadas las fotos de tus mejores fiestas, no lo dudes y enviálas por correo electrónico, a la dirección **demarcha@eladelantado.com.** Sorprenderás a tus amigos.

En directo / Rebeca Jiménez actuará el próximo jueves 22 de mayo en el Teatro Juan Bravo de Segovia

LA SEMANA MÁS LARGA DEL SIGLO

LA CANTANTE SEGOVIANA COMENZARÁ A VER SU PRIMER DISCO EN LOS ESCAPARATES DE LAS TIENDAS A PARTIR DEL MARTES, Y TENDRÁ LA OPORTUNIDAD DE DEFENDERLO EN DIRECTO, EN "CASA", DENTRO DE SIETE DÍAS... COMIENZA LA CUENTA ATRÁS

Ana Vázquez

Rebeca Jiménez en un momento de su actuación en el Teatro Juan Bravo como parte del ciclo de acústicos del año pasado.

Todo llegará. Todo llegó. Todo llega. A veces, además, todo llega todo a la vez; sin tiempo para reaccionar, para valorar, para contrastar y evaluar, para aprender de los errores y memorizar los aciertos. Y si no, que se lo pregunten a Rebeca Jiménez, a quien le llega, a partir de hoy, con la cuenta atrás del reloj puesta en 7 días, la semana más larga del siglo; lo esperado se hace esperar, y lo que hace un mes parecía estar a la vuelta de la esquina, cuando está a las puertas, éstas parecen seguir a kilómetros de distancia.

El 20 de mayo sale a la venta su primer trabajo discográfico, *Todo Llegará*, y 48 horas más tarde, al séptimo día... la creación en directo. El concierto dentro del ciclo 'Acústicos del Juan Bravo'. El génesis de lo que seguramente termine siendo una gira por todo el país. Su oportunidad de demostrar a sus paisanos, por qué ha llegado donde ha llegado; al principio de una lista que augura muchos "todo llegará" cumplidos.

Entre una fecha y otra, sin embargo, le faltarán segundos para asimilar lo que se siente al ver la carátula de un disco propio en el escaparate de una tienda; minutos para comprender por qué gente a la que no ha visto en su vida la saluda por la calle; horas para devolver el cariño que reciba de conocidos y desconocidos; y días para sentarse al piano de nuevo y ensayar al milímetro cada canción con la que intentará por todos los medios que con ella no funcione el dicho. La verdad es que, habiendo presenciado algún directo suyo, es difícil apostar por que no vaya a ser profeta en su tierra.

"Eso es precioso", me contestaba hace un mes a un comentario que le hice durante la entrevista, mientras hablábamos de sus conciertos. Quise saber, desde su punto de vista, qué tiene su puesta en escena para que le hayan otorgado el premio Guille a la mejor banda en directo en la categoría de autor; un reconocimiento que se hace a nivel de salas madrileñas. Es decir, aquellos lugardes donde más y mejor música se hace en este país. Rebeca, haciendo gala de su humildad, sólo acertó a contestar, "una muy buena banda y... no sé, creo que son las ganas, el corazón que pongo en ello, el cariño y la verdad; me cuesta mucho definirme como mejor directo".

CADA CONCIERTO ES NUEVO; REBECA Y SU BANDA ARREGLAN LOS TEMAS DE MODO QUE POCAS VECES SUENAN COMO LA VEZ ANTERIOR

A mí todo eso me pareció muy bonito, pero en la música no basta con ponerle ganas; hay que ponerlas bien y, además, afinarlas, armonizarlas, y lo más difícil, lograr transmitirlas. Pero tampoco basta con esto; al público que acude un día sí y otro también a los conciertos, no se le puede aburrir. Y Rebeca, pese a llevar rodando este proyecto por los escenarios únicamente un año, ya tiene el secreto para conseguirlo. "Reinventas las canciones en cada concierto", le dije. Y no, no era precioso; era la pura verdad. En un año, un mes y diez días, el tiempo que ha tardado en volver al Teatro Juan Bravo, Rebeca Jiménez ha conseguido que sus conciertos, a menudo mensuales, siempre suenen bien, pero pocas veces igual.

Podría intentar hacer un resumen de lo que se van a encontrar aquellos espectadores que acudan al Teatro el próximo jueves, pero tendría que limitarme a la voz de Rebeca, a su sensibilidad al rozar cada tecla del piano, a su manera de cantar y contar a la vez. De los arreglos musicales posiblemente no podría escribir demasiado. He escuchado canciones suyas con la banda al completo, incluida la batería, y a las tres semanas, he visto cómo esos mismos temas mutaban sin perder su esencia; unas veces acompañada de un saxo, alguna otra de un violín, y en una ocasión incluso de una mandolina. A veces con Mario Raya a la guitarra, y otras sin más compañía que la de su teclado; las canciones completamente desnudas, volviendo a su origen.

De Rebeca Jiménez lo único seguro es que no defrauda; el resto suele ser una incógnita, y más en un concierto que califica como "especial" y en el que tiene "pensadas sorpresas que si pueden llevarse a cabo, se llevarán". Estará arropada por su banda, formada por Mario Raya, Toni Jurado y Alejandro Climent, tres de esos músicos, ventrílocuos de los arreglos, de los que se rodea y que consiguen que cada noche de concierto tenga poco que ver con la anterior. Disfrutan y hacen disfrutar, y es algo que ya pudo comprobar el público segoviano hace un año. "Yo creo que les gustó; es donde más respeto me produce tocar, porque es la gente de aquí, de Segovia, del lugar donde yo he nacido, y sin embargo, me sentí muy querida y muy arropada", recordaba de su primera vez en el Teatro.

Está segura de que esta ocasión no será para menos; "Para mí la gira mundial de mi disco ya es Madrid-Segovia", decía orgullosa e ilusionada, y si algo le pide al público para el jueves, es que memorice la siguiente frase "sólo quiero despertarme contigo", y que aprendan los "ah ah" de *No sé si lo hice bien*. "Ponlo ahí, en el periódico, que lo vayan aprendiendo", me dijo sonríendo.

Ya lo saben; tienen la semana más larga del siglo para prepararse a conciencia y contribuir a que la noche del 22 de mayo sea la más bonita de su historia. Ella ya les dirá lo que tienen que hacer una vez estén sentados en sus butacas. "Seguro, Ana. Voy a conseguirlo". Que así sea.

"SÍ QUE CAMBIA LA SITUACIÓN DEL ACÚSTICO DEL AÑO PASADO A ÉSTE; AHORA TENGO EL DISCO, MÁS CONCIERTOS DETRÁS..."

"TENGO PENSADAS SORPRESAS PARA EL DÍA 22 EN EL JUAN BRAVO, Y SI PUEDEN LLEVARSE A CABO, SE HARÁN"

CINE

LAS MÁS TAQUILLERAS

Cameron Diaz y Ashton Kutcher han desplazado a *Iron Man* a la segunda posición, y el gran estreno de la semana, *Speed Racer,* se conforma con la tercera plaza. *88 minutos, Dueños de la calle* y *Fuera de carta* pierden posiciones y *Casual day,* con Juan Diego, entra al siete.

DATOS DEFINITIVOS DEL 9 AL 11 DE MAYO. FUENTE: NIELSEN EDI.

1 Algo pasa en Las Vegas
Con Cameron Diaz y Ashton Kutcher
FIN DE SEMANA: 2.444.142 EUROS
409.248 ESPECTADORES
ESTRENO EN 398 SALAS

2 Iron Man
Con Robert Downey Jr. y Terrence Howard
FIN DE SEMANA: 1.318.233 EUROS
220.393 ESPECTADORES EN 539 SALAS
TOTAL EN TAQUILLA: 5.561.641 EUROS
947.074 ESPECTADORES EN 2 SEMANAS

3 Speed Racer
Con Emile Hirsch y Christina Ricci
FIN DE SEMANA: 562.827 EUROS
95.100 ESPECTADORES
ESTRENO EN 427 SALAS

CLAVES

EL RODAJE

De ruta por el sur de Alabama

Honeydripper, la decimosexta película de John Sayles y la decimotercera producida por Maggie Renzi, su eterna colaboradora, se rodó en Greenville, Georgiana, Anniston y Midway, cuatro localidades del Sur de Alabama, en otoño de 2006. La vieja tienda de ultramarinos Phelps Grocery, cerrada desde 1977 y tomada por la maleza, fue el espacio elegido para recrear el Honeydripper, un clásico bar musical de los cincuenta.

Honeydripper / Es el nuevo largometraje del cineasta John Sayles

GUIÑO A LA MÚSICA NEGRA

A TYRONE LE COMEN LAS DEUDAS, ASÍ QUE DECIDE CONTRATAR AL GUITARRISTA GUITAR SAM PARA HACER UNA BUENA RECAUDACIÓN EN SU LOCAL. EL PROBLEMA ES QUE ÉSTE NO APARECE.

DRAMA
Honeydripper
EE UU, 2007.
Dirección: John Sayles.
Intérpretes: Danny Glover, Charles S. Dutton, Lisa Gay Hamilton, Mary Steenburgen, Stacy Keach.

Francisco Casado

En la mediocre sección a concurso del pasado Festival de Cine de San Sebastián se incluyó la última película del director de cine independiente John Sayles, *Honeydripper,* en la que hace un homenaje a la música de los negros americanos en la Alabama de los años cincuenta, donde el racismo estaba latente y los negros eran ciudadanos de segunda.

Sayles sitúa la acción de este filme en un pueblucho llamado Harmony, donde un ex músico negro de jazz es el dueño de un ruinoso bar de mala muerte, el Honeydripper, que tiene bastantes dificultades para pagar sus deudas y cerrar sus discrepancias con el *sheriff* del pueblo –un blanco desagradable– en una época en la que los negros no tenía más derechos que los de su música tradicional sureña. No obstante, estas melodías comenzaban a estar en decadencia ante el auge que tomaba la llegada del *rock and roll,* siendo el *rhythm and blues* el que logra salvar el local.

En esas circunstancias, al ex músico se le ocurre anunciar que ha contratado a Guitar Sam, el mejor en su especialidad, para dar un concierto. Pero cuando va a recogerlo al tren, éste no se ha presentado y tiene que echar mano de Sonny Blake, un chico que ha alardeado de tocar la guitarra mejor que él, aunque tiene que llegar a un acuerdo con el *sheriff* para que lo suelte.

John Sayles, que escribe, dirige y monta esta cinta, nos refleja una vez más la América profunda en una película en la que todos cantan y bailan como si fuera un musical de Broadway, lo que resulta bastante raro dentro de su filmografía. El director ha contado con un estupendo reparto de actores de color –con Danny Glover a la cabeza– que llevan el ritmo en la sangre y se mueven con natural elegancia en esta especie de extraña comedia musical. ■

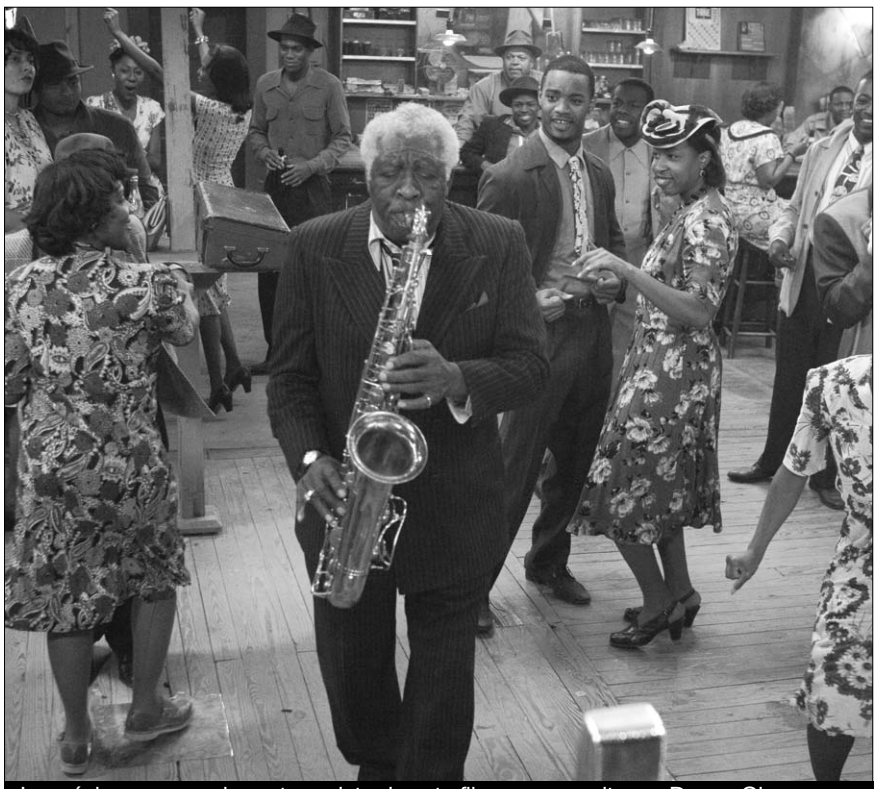

La música negra es la protagonista de este filme, que capitanea Danny Glover.

estrenos

La crisis carnívora

ESPAÑA, 2008
DIRECCIÓN: PEDRO RIVERO
PELÍCULA DE ANIMACIÓN

Primera cinta de animación realizada en España con un programa de ordenador denominado Flash que permite trabajar de manera más rápida. Las voces se grabaron antes de hacer las imágenes. Su presupuesto fue de 700.000 euros y cuenta la lucha entre animales herbívoros y carnívoros por hacerse con el planeta.

La isla de las almas perdidas

SUECIA, DINAMARCA, ALEMANIA, 2007
DIRECCIÓN: NIKOLAJ ARCEL
INTÉRPRETES: SARA LANGEBAEK, LUCAS MUNK BILLING, LASSE BORG

Cinta de aventuras que mezcla fantasía, leyendas, magia y brujería con unos espectaculares efectos especiales que le valieron el Premio de la Academia Sueca del Cine, que también le concedió el de mejor filme infantil de 2007. Cuenta las andanzas de Lulu, una chica de 14 años que busca aventuras.

No tan duro de pelar

EE UU, 2007
DIRECCIÓN: STEVEN BRILL
INTÉRPRETES: OWEN WILSON, LESLIE MANN, DAVID DORFMAN, D. R. MCBRIDE

El primer año de instituto es duro para cualquier adolescente, y más si hay un torturador que le hace la vida imposible. Así les ocurre a tres amigos que, hartos, deciden tomar ejemplo de los mafiosos, políticos y famosos. Bastará contratar a un gorila, un temible mercenario llamado Drillbit Taylor, para que los defienda.

Una noche para morir

EE UU, 2008
DIRECCIÓN: NELSON MCCORMICK
INTÉRPRETES: BRITTANY SNOW, SCOTT PORTER, JESSICA STROUP, DANA DAVIS

Este *thriller* combina un reparto de jóvenes actores con un colorista escenario, una banda sonora electrizante y suspense a raudales. Todo en el inolvidable baile de graduación del instituto para el que se prepara Donna, sin saber que un psicópata anda suelto y quiere acabar con ella, la única de la familia que se le escapó viva.

LA CARTELERA EN SEGOVIA

ARTESIETE

Una noche para morir
(T.P.)
Viernes: 18:30 - 20:30 - 22:30 - 24:30
Sábado: 16:30 - 18:30 - 20:30 - 22:30 - 24:30
Domingo: 16:30 - 18:30 - 20:30 - 22:30
De lunes a miércoles: 18:30 - 20:30 - 22:30

La crisis carnívora
(13 años)
Viernes: 18:15 - 20:15 - 22:15 - 24:15
Sábado: 16:15 - 18:15 - 20:15 - 22:15 - 24:15
Domingo: 16:15 - 18:15 - 20:15 - 22:15
De lunes a miércoles: 18:15 - 20:15 - 22:15

Algo pasa en Las Vegas
(T.P.)
Viernes: 18:20 - 20:20 - 22:20 - 24:20
Sábado: 16:20 - 18:20 - 20:20 - 22:20 - 24:20
Domingo:16:20 - 18:20 - 20:20 - 22:20
De lunes a miércoles: 18:20 - 20:20 - 22:20

Iron Man
(7 años)
Viernes: 19:00 - 21:30 - 24:00
Sábado:16:30 - 19:00 - 21:30 - 24:00
Domingo: 17:00 - 19:30 - 22:00
De lunes a miércoles: 19:00 - 21:30

Elegy
(7 años)
Viernes:18:30 - 21:00 - 24:00
Sábado: 16:30 - 19:15 - 21:45 - 24:10
Domingo: 16:30 - 19:15 - 21:45
De lunes a miércoles: 19:15 - 22:00

Fuera de carta
(13 años)
Viernes: 19:00 - 21:30 - 24:00
Sábado: 16:30 - 19:00 - 21:30 - 24:00
Domingo: 17:00 - 19:30 - 22:00
De lunes a miércoles: 19:30 - 22:00

Speed Racer
(7 años)
Viernes: 18:30 - 21:30 - 24:15
Sábado: 16:15 - 19:00 - 21:30 - 24:15
Domingo: 16:30 - 19:15 - 22:15
De lunes a miércoles: 19:15 - 22:15

PROGRAMACIÓN VÁLIDA
DEL 15 AL 21 DE MAYO DE 2008
MIÉRCOLES, DÍA DEL ESPECTADOR:
C/ DÁMASO ALONSO, 54. SEGOVIA

4 **88 Minutos**
Con Al Pacino y Alicia Witt
FIN DE SEMANA: 427.321 EUROS
69.141 ESPECTADORES EN 170 SALAS
TOTAL EN TAQUILLA: 1.244.937 EUROS
207.819 ESPECTADORES EN 2 SEMANAS

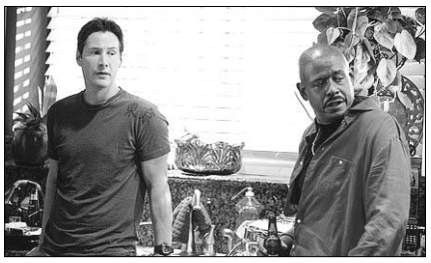

5 **Dueños de la calle**
Con Keanu Reeves y Forest Whitaker
FIN DE SEMANA: 368.714 EUROS
61.327 ESPECTADORES EN 297 SALAS
TOTAL EN TAQUILLA: 1.963.193 EUROS
336.146 ESPECTADORES EN 3 SEMANAS

6 **Fuera de carta**
Con Javier Cámara y Fernando Tejero
FIN DE SEMANA: 345.901 EUROS
57.973 ESPECTADORES EN 227 SALAS
TOTAL EN TAQUILLA: 3.766.587 EUROS
653.070 ESPECTADORES EN 5 SEMANAS

7 **Casual Day**
Con Juan Diego y Javier Ríos
FIN DE SEMANA: 280.284 EUROS
44.868 ESPECTADORES
ESTRENO EN 120 SALAS

Perfil / La actriz está instalada en las carteleras con la cinta 'Casual day'

DE TAL PALO, TAL ASTILLA

Mónica Rodríguez

Argentina de nacimiento y española de adopción, Malena Grisel Alterio Acaioca (Buenos Aires, 1974), conocida artísticamente como Malena Alterio, lleva la interpretación en la sangre. Hija del veterano actor Héctor Alterio y hermana de Ernesto, no era de extrañar que a la menor de los Alterio le picara, tarde o temprano, el gusanillo de la actuación. Siguiendo los pasos de su hermano Ernesto decidió matricularse en la escuela de Cristina Rota, y lo que empezó como un juego acabó convirtiéndose en su profesión.

Tras hacer sus primeros pinitos en la serie televisiva *Hermanas* en 1998, a Malena le llegó la oportunidad de probar suerte en el cine dos años después, cuando la directora Eva Lesmes se fijó en ella para encarnar a una ladrona marginal en *El palo* (2000). Pese a ser su primer papel en la gran pantalla Malena derrochó talento, prueba de ello es que al año siguiente fue finalista en los Premios Goya en la categoría de mejor actriz revelación.

Ese mismo año formó parte del reparto de *Mezclar es malísimo* (2001), a la que siguieron los títulos *El balancín de Iván* (2002) y *Cásate conmigo, Maribel* (2002), de Ángel Blasco. Con esta experiencia Malena dio la bienvenida a 2003 con una agenda llena de trabajo. El director Pablo Berger la reclamó para la taquillera *Torremolinos 73* (2003), Pablo García Ruiz contó con ella para *Las voces de la noche* y la televisión no tardó en ficharla para algunos capítulos de *El comisario* (2003) y para una serie coral de nueva creación, *Aquí no hay quien viva,* que acabó convirtiéndose en uno de los espacios más vistos de la pequeña pantalla. Durante cuatro años, Malena dio vida a Belén, una de las inquilinas de la animada vecindad, y gracias al éxito de *Aquí no hay quien viva* se hizo con el Premio a la mejor actriz secundaria de la Unión de Actores en 2004, una candidatura a los Fotogramas de Plata en 2005 y el Premio a la mejor actriz según la Academia de Televisión Española en 2005.

Con su rostro popularizado, Malena aceptó diferentes papeles en los largometrajes *Entre nosotros* (2005); *Semen, una historia de amor* (2005), dirigida por Inés París y Daniela Fejerman; *Días de cine* (2006), de David Serrano; *Miguel y William* (2007), de nuevo a las órdenes de Inés París, y *La torre de Suso* (2007), de Tomás Fernández, donde compartió cartel con el intérprete Javier Cámara. Tras el fin de *Aquí no hay quien viva* Malena Alterio se sumó el pasado año a la serie *La que se avecina,* cuya nómina de actores la formaban, en su mayoría, los mismos actores.

Popular en la pequeña pantalla y cada vez más reclamada en el cine, Malena se instala ahora en las carteleras como parte del reparto de *Casual day,* una cinta de Max Lemcke que encabezan Juan Diego y Luis Tosar. Este año, además de interpretar en los teatros madrileños la obra *Tío Vania,* de Anton Chéjov, se encuentra rodando el largometraje *Una palabra tuya,* de la cineasta Ángeles González-Sinde. Un título más en una trayectoria ascendente que confirma que esta actriz con nombre de tango tiene mucho que decir en el mundo de la interpretación. ■

LA CARTELERA EN SEGOVIA

CINEBOX

Sentencia de muerte (18 años
Todos los días: 18.00, 20.10, 22.20
Sábados y festivos: 16.00
Viernes y Sábados: 0.30

Speed Racer (7 años)
Todos los días: 19.15
Sábados y festivos: 16.30

Chantaje (Shattered) 13 años)
Todos los días: 22.00
Viernes y Sábados: 0.00

Cobardes (13 años)
Todos los días: 18.15, 20.15
Sábados y festivos: 16.15

21: Blackjack (13 años)
Todos los días: 22.15
Viernes y Sábados: 0.50

Casual Day (13 años)
Todos los días: 18.30, 20.30, 22.30
Sábados y festivos: 16.30
Viernes y Sábados : 0.35

Iron Man (7 años
Todos los días: 18.45, 21.45
Sábados y festivos: 16.00
Viernes y Sábados: 0.30

Algo pasa en Las Vegas (7 años)
Todos los días: 18.10, 20.20, 22.30
Sábados y festivos: 16.10
Viernes y Sábados: 0.40

Como locos a por el oro (7años)
Todos los días: 18.00
Sábados y festivos: 15.50

Dueños de la calle (18 años)
Todos los días: 20.10, 22.20
Viernes y Sábados: 0.50

Retratos del más allá (18 años
Todos los días: 18.10
Sábados y festivos: 16.00

88 minutos(13 años)
Todos los días: 20.00, 22.15
Viernes y Sábados: 0.40

PROGRAMACIÓN VÁLIDA
DEL 15 AL 22 DE MAYO
JUEVES, DÍA DEL ESPECTADOR:
C.C. LUZ DE CASTILLA

Portishead / La banda de Bristol ya tiene en el mercado su nuevo disco, 'Third'

VIAJE POR EL LADO MÁS OSCURO DE LA MÚSICA

DESPUÉS DE 10 AÑOS DE SILENCIO, EL GRUPO DA UNA VUELTA DE TUERCA A SUS PROPUESTAS ELECTRÓNICAS, CON UN ÁLBUM EN EL QUE SE MEZCLAN SONIDOS Y ATMÓSFERAS DISPARES. ¿QUIÉN DIJO RUIDO? EL TRIP-HOP HA QUEDADO YA EN EL OLVIDO.

Carlos Gosch

El trío británico Portishead da un arriesgado giro a su sonido.

Diez años ha tardado el trío británico Portishead en publicar su nuevo álbum, *Third* (Universal), un viaje por el lado más oscuro de su música en el que han dado una arriesgada vuelta de tuerca a sus propuestas electrónicas. El esperado regreso de la banda de Bristol es un disco complicado que pone a prueba la paciencia de los oyentes y la fidelidad de sus seguidores.

En su tercer trabajo de estudio, Portishead ha retorcido su sonido en busca de nuevos territorios de la música electrónica, de la que fueron referentes a comienzos de los años noventa al frente de un estilo que se dio en llamar *trip-hop*. Con *Third,* el trío ha dejado claras sus intenciones desde el principio y ha elegido como tema de presentación del álbum *Machine gun,* que puede definirse como todo lo contrario a un *single* de éxito. *Machine gun* es el sonido de una ametralladora con la voz de Beth Gibbons, quien interpreta los temas de este álbum como si estuviera comunicando la noticia de una tragedia planetaria.

We carry on discurre bajo el ruido de lo que podría ser el claxon de un automóvil, y en *Magic doors* se combinan bases rítmicas, distorsiones y una de las melodías más elaboradas de todo el disco. Es el tipo de propuestas extremas con el que Gibbons y sus dos socios, Geoff Barrow y Adrian Utley, han roto un silencio de una década, un periodo de tiempo mayor del que emplearon los Beatles en publicar su discografía.

Pero no todo es ruido en *Third,* que ofrece sus mejores hallazgos en temas como *The rip,* que combina los delicados acordes de una guitarra acústica con pesadas atmósferas construidas con sonidos industriales, y *The hunter,* donde una elegante melodía se abre paso entre distorsiones. Entre esta mezcla de sonidos y atmósferas, el grupo se da una tregua en *Deep water,* una canción que Beth Gibbons interpreta bajo las frágiles notas de un ukelele y la sombra de un coro fantasmal.

El disco alcanza altas cotas de dramatismo en *Plastic,* que parece escrita para la banda sonora de una película de terror, y en *Small* resuenan los ecos de un filme de espías de los sesenta. *Third* comienza con *Silence,* una de las canciones más vibrantes del álbum, y termina con la languidez de *Threads* después de 11 cortes, con los que Portishead ejecutan el giro de tuerca de un proyecto que surgió en 1991 del encuentro entre Beth Gibbons y Geoff Barrow. El grupo, que tomó su nombre de un pueblo cercano a Bristol, se completó con el guitarrista de jazz Adrian Utley y en 1994 publicó su álbum de debut, *Dummy,* un éxito en el Reino Unido y Estados Unidos. Tres años más tarde lanzó su segundo álbum homónimo y en 1998 se editó el concierto que ofrecieron con la Orquesta Filarmónica de Nueva York. ■

seres del bosque

Bárbara Carvajal

Hadas, elfos, faunos, trolls y el resto de seres mágincos que habitan en los bosques se dejarán ver el sábado por la noche en San Pedro de Gaíllos en la fiesta del quinto aniversario del Pub El Refugio. Los toledanos Daniel y Rocio, del Grupo Voltereta, serán los encargados de dar vida a estos personajes salpicados de leyenda en los diferentes pases que ofrecerán en la noche del sábado 17 de mayo en este local de copas del municipio segoviano, en los que sorprenderán a los asistentes con una performance variada y completa.

"Anteriormente hemos hecho montajes con otros personajes como piratas o diablos, pero la performance de El Bosque nos permite utilizar una larga lista de recursos y recrear muchos personajes" afirma Daniel Triviño, un actor de espectáculos con una dilatada experiencia en este tipo de montajes.

Entre los recursos que utilizará el Grupo Voltereta están los zancos y zancos de rebote, equilibrios, diferentes escenificaciones y juegos de fuego con malabares y lanzallamas, que mostrarán en los diferentes pases con una duración aproximada de 15 minutos, en los que los actores se mezclarán con el público, recreando el misterio y fantasía de los seres fantásticos que habitan en los bosques.

Todo un espectáculo que el propietario del Pub El Refugio de San Pedro de Gaíllos ha querido ofrecer a sus clientes con motivo del quinto aniversario del local. Sin embargo el programa de actividades no se limita a esta actuación sino que desde por la mañana otras actividades animarán a los vecinos de la localidad segoviana: Una charanga marcará el ritmo desde las doce de la mañana, para dar paso a una paellada, actuaciones de payasos para los más pequeños y mucho más.■

El próximo 31 de mayo Manolo García iniciará en Granada la gira de su nuevo disco, que recorrerá numerosas ciudades españolas y también latinoamericanas.

Manolo García / Ya está a la venta el nuevo álbum del ex Último de la Fila

CANTO COMPROMETIDO

'SALDREMOS A LA LLUVIA' LANZA "UN MENSAJE ENÉRGICO, COMPROMETIDO Y ESPERANZADOR". COMO NOVEDAD, EL ARTISTA RECURRE EN ESTE NUEVO TRABAJO A LA INSTRUMENTACIÓN TRADICIONAL GRIEGA. ESO SÍ, DESARROLLANDO SU PROPIO DISCURSO.

H. Llanos

Aires mediterráneos envuelven el nuevo trabajo discográfico de Manolo García, *Saldremos a la lluvia* (Sony BMG), el cuarto de una carrera en solitario que inició hace 10 años y en el que lanza "un mensaje enérgico, comprometido y esperanzador". *Saldremos a la lluvia* recurre a la instrumentación tradicional griega para seguir con su compromiso de aportar novedad a cada uno de sus lanzamientos. "Hay que endulzar el proceso de creación de cada trabajo, es como volver a enamorarse continuamente de la persona amada", explica el cantante.

Para "buscar en otras sonoridades", Manolo García incluye en este nuevo disco, además de sus colaboradores habituales, a músicos griegos, y lo adereza con el flamenco políglota de Ojos de Brujo al contar con algunos de los instrumentistas de la formación catalana. Él, además de componer y producir –como siempre ha hecho con sus trabajos en solitario–, también mete "unos porrazos" en el álbum, ya que toca la batería y algunas partes de guitarra. Para Manolo García, que ha vendido millones de copias de sus tres anteriores álbumes, el riesgo creativo que se impone en todo nuevo paso supone "un riesgo relativo", porque sólo se juega "que la aceptación del disco sea menor si la propuesta no encaja".

SONY BMG

Saldremos a la lluvia
Grabado entre Figueres (Girona) y la isla de Creta, el cuarto álbum en solitario de Manolo García respira aires sureños, sonidos acústicos y ambientes ensoñadores. Canciones luminosas hilvanan este trabajo que tiene una importante carga poética.

"La decisión del público es como un reguero de pólvora. Ya desde que se lanza el primer sencillo te sientes como en un circo romano, y el pulgar hacia arriba o hacia abajo determina el funcionamiento del resto del disco", reflexiona el músico, que en esta ocasión presenta *Saldremos a la lluvia* con el tema *No estés triste*. Este sencillo es representativo del nuevo sonido y contiene una letra con un mensaje esperanzador. "No tiene sentido lamentarse continuamente de los pequeños o grandes problemas. Debemos dejar de mirarnos el ombligo y mirar hacia fuera", asevera el cantante y compositor.

Han pasado 10 años de trayectoria en solitario desde que disolviera el dúo El Último de la Fila, que conformaba junto a Quimi Portet. "Ha sido un tiempo intenso en el que he podido desgranar un discurso propio", explica García, quien asegura que "a partir de ciertas edades crear en equipo no tiene sentido". También ha sido un tiempo lleno de reconocimientos sin ajustarse a las normas de la comercialidad. ¿Las razones? "Nunca me he salido de mi carril. Mi intención ha sido la de ser músico sin fama y la de no resultar pesado, huir de toda vanidad y desaparecer entre disco y disco. Además, intento cuidar a mi público", responde.

> **"Nunca me he salido de mi carril. Mi intención ha sido la de ser músico sin fama, no resultar pesado, huir de toda vanidad y desaparecer entre disco y disco. Además, intento cuidar a mi público"**

Tras el lanzamiento de *Saldremos a la lluvia* llegan las presentaciones en directo. La extensa gira española comenzará en el Palacio de los Deportes de Granada, el próximo 31 de mayo, y recorrerá Valencia –19 de junio–, Sevilla –21 de junio–, Barcelona –5 de septiembre–, Madrid –25 de septiembre– y Zaragoza –9 de octubre–, entre otras ciudades. Además, viajará a Latinoamérica por primera vez en 10 años tras una breve visita el mes pasado a Perú, México y Argentina, que sirvió para reencontrarse con admiradores de El Último de la Fila. Y, a pesar de que no suele participar en macrofestivales, también le espera el próximo 27 de junio el Festival Rock in Rio, que se celebra en la localidad madrileña de Arganda del Rey, una cita que ha decidido aceptar porque defiende un mensaje ecológico "que también encierra este nuevo álbum". Además, tendrá la oportunidad de coincidir "con Alanis Morrisette y Neil Young", y así "acudir también como espectador". ■

DE MARCHA SUPLEMENTO DE OCIO
JUEVES 15 DE MAYO DE 2008
NÚMERO 191

EL ADELANTADO DE SEGOVIA

Directo / Frenético repleto de valores

PUNK-ROCK POR LA TOLERANCIA

BOIKOT, QUE LUCHA A TRAVÉS DE SUS CANCIONES POR LA TOLERANCIA, PAZ E IGUALDAD, PRESENTARÁ EN SEGOVIA SU NUEVO DISCO GRABADO DESDE BOSNIA.

Sara Suárez Velasco

Boikot, una de las formaciones de *punk-rock* más conocidas y consolidadas del panorama nacional presentará este sábado 17 de mayo a partir de las 00.00 horas, su nuevo disco 'Amaneció', que cuenta con multitud de colaboraciones e influencias, en un esperado concierto en la Sala Cabaret.

Forman parte de la armada de bandas que empezó en los ochenta pero "hemos estado siempre en constante evolución. No hemos querido estancarnos en la primera etapa del grupo. Nos reinventamos", afirma Juan Carlos González, voz y bajista del grupo.

—¿Qué expresáis a través de vuestras canciones?

— La rabia e impotencia con la que nos encontramos en el día a día. Cantamos para que no haya desigualdad, para encontrar un mundo más a gusto de todos. Odiamos la intolerancia y ésta es la base de nuestras canciones. Otras tienen que ver con el momento y el lugar. Nuestro último trabajo lo grabamos en 'Bosnia' para reflejar los valores y la situación que están viviendo, una dura posguerra y destrucción patente en sus calles y edificios. Es el reflejo de una sociedad más tolerante donde el respeto y la religión son la base. Las canciones, gracias a la historia de Bosnia y a los testimonios de los de allí, tienen un contenido lleno de significado".

— ¿Qué significa la música para Juankar?

— La mejor forma de transmitir. Una herramienta para difundir nuestro mensaje y ayudar a la sociedad.

— Futuros proyectos

— Ofrecer conciertos en Alemania, participar en el festival 'Ankará' en Turquía por la paz y la tolerancia y presentar por todo el estado nacional nuestro último trabajo. ■

en la red

Grupo Gamerco

www.gamerco.com

Si quieres saber cuándo vienen de gira los grandes artistas, aquí tienes una muestra. Grupo Gamerco se ha hecho grande con el tiempo, con su buen hacer. Ha sabido apostar por bandas que no eran conocidas y luego tener éxito mundial. Sus conciertos programados: Kylie Minogue, Beck, Yo La Tengo...

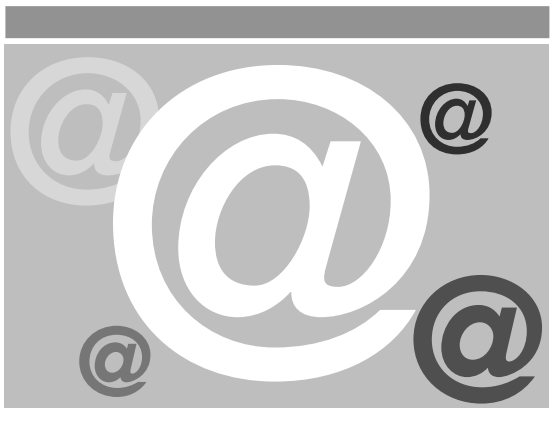

demarcha@eladelantado.com

Mándanos un correo electrónico

Tus fiestas, el grupo que has montado con los amigotes, la maqueta que has grabado, el concierto que vas a dar, la música que vas a pinchar, el corto que has rodado... ¿A qué esperas? Nos lo cuentas y nosotros se lo contamos a los demás

Doctor Music

www.doctormusicconcerts.com

Muchos recuerdan a esta promotora por organizar un festival en el Pirineo leridano. Después de esa experiencia se centraron en los máximos exponentes de la música. Hoy se encargan de traer a España artistas como Morcheeba, James Blunt o Bruce Springsteen. La reconversión hecha con éxito.

EL TERRORISMO GOLPEA DE NUEVO | LA CRÓNICA DE LA BARBARIE

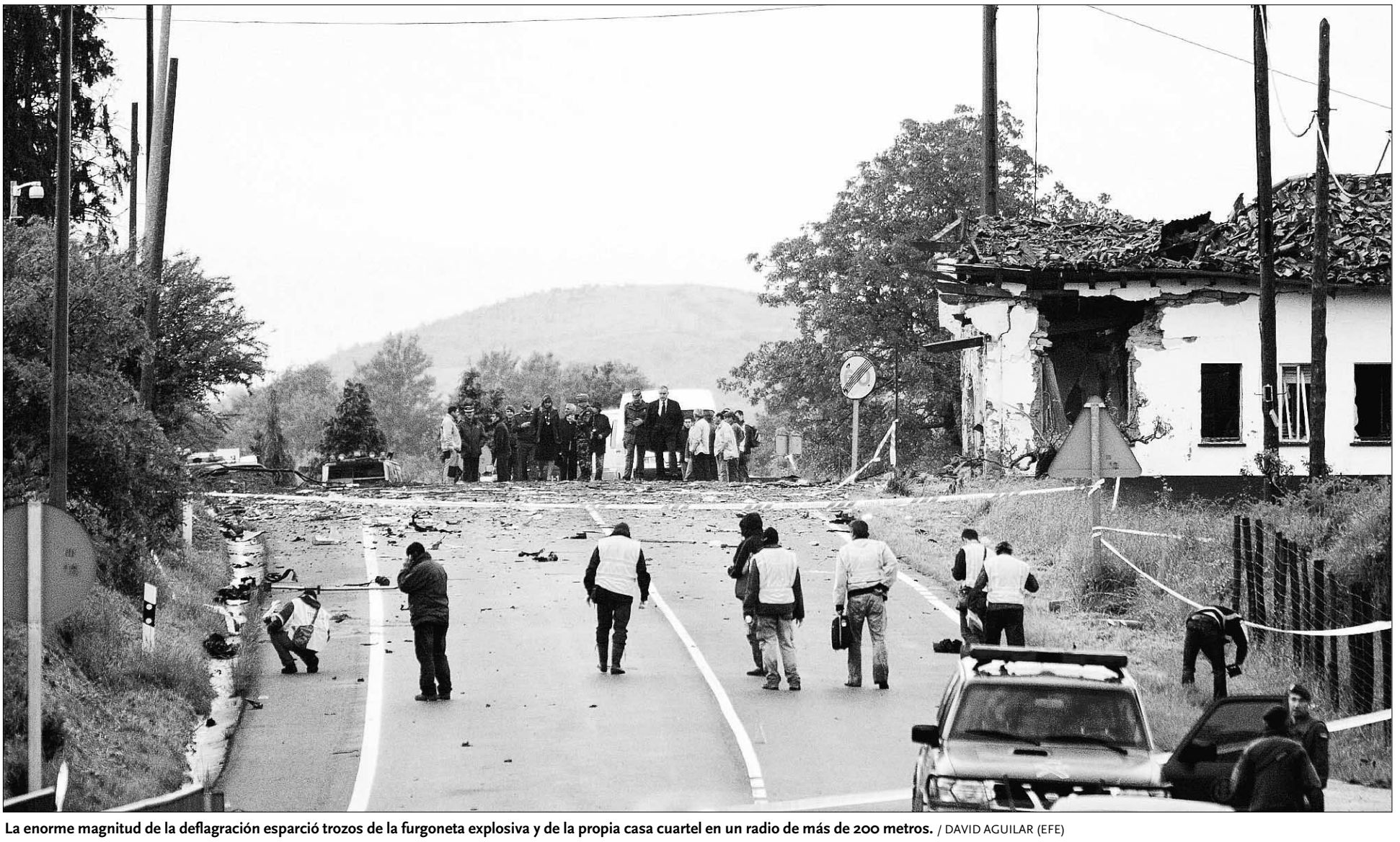

La enorme magnitud de la deflagración esparció trozos de la furgoneta explosiva y de la propia casa cuartel en un radio de más de 200 metros. / DAVID AGUILAR (EFE)

ETA asesina a un guardia civil del cuartel alavés de Legutiano

Pudo ser una masacre. La furgoneta contenía entre 100 y 300 kilos de explosivos

Graves daños. El estallido dejó además cuatro heridos y convirtió en ruinas el edificio

AGENCIAS / LEGUTIANO

El sinsentido de ETA tiñó ayer España de sangre. Una vez más, por quinta ocasión desde el final de la *tregua trampa*, la banda demostró, de manera si cabe más inequívoca que nunca, que su única razón de ser es el terror ciego y que su único destino admisible es el exterminio por la vía de la persecución policial y jurídica. La última hazaña de los asesinos consistió en quitarle la vida a un guardia civil y dejar heridos a otros cuatro con la explosión de una furgoneta bomba colocada a pocos metros de la casa cuartel de la Benemérita en la localidad alavesa de Legutiano, muy cerca de Vitoria.

Como explicó el ministro del Interior, Alfredo Pérez Rubalcaba, en esta ocasión ETA buscaba «una verdadera masacre», puesto que no avisó de la colocación del artefacto, que además era de una enorme potencia, pues estaba compuesto por una cantidad de explosivos que, a la espera de lo que determinen los artificieros, podría alcanzar los 300 kilos.

El agente fallecido, Juan Manuel Piñuel Villalón, de 41 años y natural de Melilla, se encontraba de guarda en la garita en el momento en que se produjo la deflagración y, aunque se percató de las intenciones de los terroristas, el ataque fue tan rápido y cruel que no pudo hacer nada para evitarlo.

Los asesinos estacionaron sobre las tres de la mañana a escasos 10 metros del cuartel la Critroën Berlingo, una circunstancia que a Piñuel le pareció sospechosa y que intentó poner en conocimiento de sus superiores.

No le dio tiempo, puesto que la explosión se produjo mientras llamaba por teléfono a la central operativa para alertar del vehículo de los etarras.

UN SEGUNDO VEHÍCULO. Según relató el responsable de las Fuerzas de Seguridad, el terrorista que conducía la furgoneta se subió a un segundo vehículo, un Peugeot 206, en el que huyó junto con otro asesino. Este utilitario fue hallado pocas horas después, abandonado, en la zona del Alto de Urkiola y se constató que la banda lo había robado en abril en la localidad vizcaína de Berango.

Los terroristas le habían instalado un dispositivo incendiario que buscaba calcinarlo para borrar huellas, pero «que no funcionó», de modo que podría ser un fértil terreno para las investigaciones policiales, según detalló Rubalcaba.

Además del asesinato, el ataque provocó heridas a otros cuatro guardias civiles, dos hombres y dos mujeres. Las lesiones de tres de ellos son de pronóstico leve y las del último presentan mayor gravedad, pero sin que su vida corra peligro.

Al margen de los daños personales, la deflagración destruyó el cuartel casi por completo, puesto que, según explicaron los propios agentes que residían en él, «toda la parte central del edificio ha caído de pleno».

El enorme cráter que se puede apreciar en el interior del recinto, similar al que hubiera dejado una bomba colocada dentro del propio cuartel, así como los tremendos destrozos ocasionados en las viviendas cercanas -se han llegado a encontrar restos de metralla a más de 200 metros- evidencian que el objetivo de la organización criminal era causar el mayor número posible de muertes.

De hecho, estuvo muy cerca, puesto que en el acuartelamiento se encontraban durmiendo 29 personas, entre ellos varios niños, tal y como reveló el socialista que, debido a tal circunstancia, definió el atentado como «especialmente doloroso y malvado».

EL TÚNEL DEL TIEMPO. «ETA ha dado un paso más, si le quedaba alguno por dar, para distanciarse de cualquier persona de buena voluntad con este horroroso y malvado atentado», afirmó el titular de Interior.

En realidad, la banda no ha dado un salto hacia delante, sino que más bien vuelve atrás en el tiempo, hacia sus más épocas más oscuras, puesto que, según puso de manifiesto el consejero del Interior del Gobierno vasco, Javier Balza, los asesinos «han recuperado el estilo de los años 80, cuando *Josu Ternera* mandaba en el *aparato militar* y cuando se produjeron los sangrientos ataques a la casa cuartel de Vic y de Zaragoza, que provocaron decenas de muertos».

Aunque parezca increíble, Piñuel hace el número 208 entre los guardias civiles asesinados por ETA.

PERFIL

Quería volver a su casa

Juan Manuel Piñuel Villalón, casado y con un hijo, fue asesinado durante su primer servicio en su nuevo destino alavés. Tan solo llevaba dos meses trabajando en Legutiano, adonde se había desplazado desde su domicilio malagueño para poder conseguir, tras los 36 meses reglamentarios de servicio en el País Vasco, la preferencia para elegir destino. Había nacido en 1967 en Melilla, e ingresó en la Guardia Civil el 2 de noviembre de 1997. Durante seis años ejerció su trabajo en el pueblo valenciano de Llombai, hasta que el pasado 11 de marzo fue trasladado. Sus restos mortales fueron velados ayer en una capilla ardiente en la Subdelegación del Gobierno en Álava, por la que desfilaron numerosas personalidades y dirigentes políticos, entre ellos el presidente Zapatero y el líder del PP, Mariano Rajoy.

ETA VUELVE A MATAR | LAS INVESTIGACIONES POLICIALES

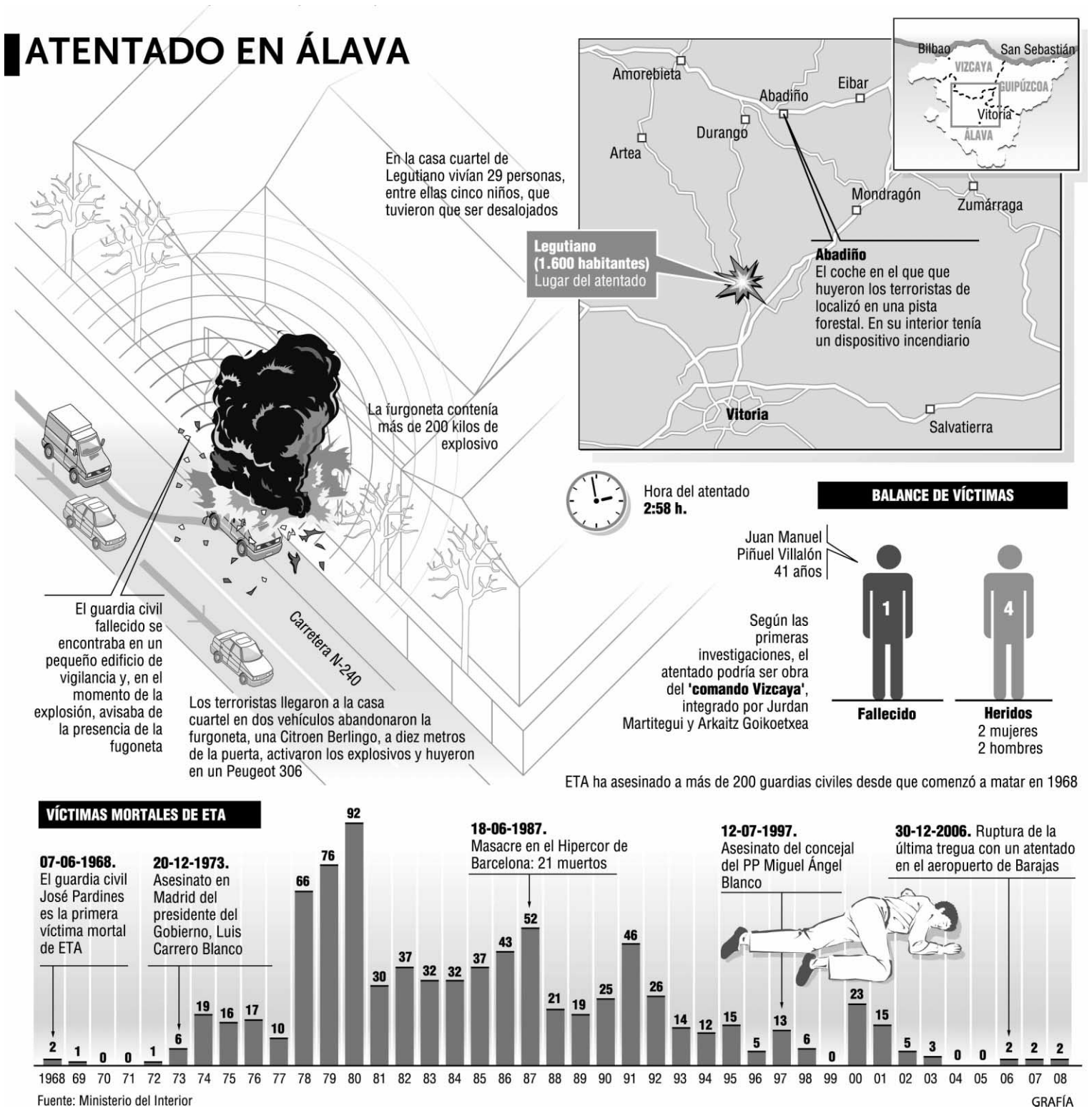

Otra vez el 'comando Vizcaya'

El consejero del Interior del Gobierno vasco, Javier Balza, cree que «va a costar» atrapar a los autores, puesto que se trata de una rama de la banda «con una estructura potente de 'legales'»

• Los agentes de la Benemérita destinados «en el norte» pasan sus 36 meses de servicio como una auténtica pesadilla, «escondidos» en cuarteles «antiguos e inseguros».

AGENCIAS / BILBAO-VITORIA-MADRID

Lo cierto es que no importa demasiado saber qué terrorista o *comando* está detrás del atentado de Legutiano, puesto que basta la certeza de que se trata, en fin, de otro asesinato de ETA, sin apellidos ni matices. No obstante, el hecho de que el *modus operandi* en el ataque contra el cuartel del pueblo alavés sea idéntico al empleado contra las residencias de la Benemérita de Durango y Calahorra ha llevado a los investigadores policiales a considerar como «la hipótesis más probable» que los asesinos del agente Juan Manuel Piñuel son los integrantes del *comando Vizcaya* Arkaitz Goikoetxea y Julen Martitegi, que ya fueron identificados por la *Ertzaintza* como dos de los responsables materiales del crimen de Durango, tal y como reveló el consejero del Interior del Gobierno vasco, Javier Balza.

Otra teoría que manejan los expertos antiterroristas es que el *Vizcaya*, a pesar de su intensa actividad en los últimos meses, no está integrado por muchos terroristas *liberados* -a sueldo de la banda-, pero si contaría con «una infraestructura potente de *legales* -no fichados-», que «preocupa» y que «va a costar desmantelar», según reconoció el miembro del Ejecutivo de Vitoria.

En todo caso, las esperanzas de las Fuerzas de Seguridad pasan ahora por la posibilidad de que los asesinos hayan dejado huellas y rastros en el Peugeot 206 que utilizaron para su huida y que fue encontrado intacto en el Monte Urquiola, ya que el dispositivo preparado por los etarras para que ardiera y borrar sus pistas no se activó.

Dicho vehículo, al que no se le cambiaron sus placas originales, había sido robado hace un mes en la localidad de Berango y, tras una primera intervención por parte de los servicios de Tedax -encargados de la desactivación de explosivos- de la Policía autonómica vasca, fue entregado a los servicios científicos de la Guardia Civil, que tendrán en el pasamontañas abandonado por uno de los asesinos un excelente punto de partida para encontrar restos de ADN.

UN DESTINO ABORRECIDO. Pero aunque el enésimo atentado de la banda apenas aporta novedades a su macabro currículum, sí sirvió para sacar de nuevo a la luz las malas condiciones de los guardias civiles destinados en el País Vasco.

«La vida de los agentes destinados allí es miserable. Te sientes vendido, desprotegido en cuarteles muy antiguos e inseguros, y vives durante años ocultando quién eres y cuál es tu oficio. Solo piensas en cumplir los 36 meses que te dan preferencia para poder volver a tu casa».

Así de contundentes eran las manifestaciones de un miembro del Instituto Armado que recordaba su experiencia en la región norteña, donde la gran mayoría acude para, después de tres años de «pesadilla», obtener el mencionado privilegio y poder optar a destinos más cercanos a su hogar.

Solo uno de cada 10 miembros del Cuerpo militar que recalan en el País Vasco se quedan allí, el resto solo piensan en salir, porque, «aunque mientas, aunque ocultes tu identidad, al final todo el mundo sabe lo que eres y no quieren tener ningún contacto contigo. No son malas personas, pero tienen miedo», reveló el agente, que prefirió mantener su anonimato.

|OPINIÓN|

ETA no está más débil

FERMÍN BOCOS

En la lucha contra la banda terrorista ETA estamos como estábamos. Pero, si tenemos en cuenta la importancia capital que tiene el factor psicológico a la hora de combatir a los asesinos -también podría llamársele *guerra*-, como demostró la determinación y el coraje de Winston Churchill cuando la *Luftwaffe* nazi machacaba Londres con sus bombardeos indiscriminados, aquí hemos perdido hace ya tiempo la unidad, y la consiguiente ventaja que ella representa, a la hora de enfrentarnos a los criminales, y los etarras lo saben perfectamente.

La furgoneta bomba con la que los terroristas vascos han cizallado la vida del guardia civil Juan Manuel Piñuel, destruyendo, además, la casa-cuartel de la localidad alavesa de Legutiano, es la expresión criminal del punto en el que nos encontramos.

No es cierto que la ETA esté más débil que nunca. Proclamarlo así es una verdadera y descomunal falacia, una suerte de *placebo* dialéctico con el que salir del paso.

A las pruebas me remito. Sí contamos desde el día 30 de diciembre del 2006, cuando volaron el aparcamiento de la Terminal 4 de Barajas, han asesinado a seis personas: tres guardias civiles y tres civiles.

Digan lo que digan los dirigentes políticos, que ahora se muestran firmes y hace unos meses *pasteleaban* con Batasuna -permitiendo que ANV se presentara a las elecciones municipales-, por desgracia, los etarras ni han rectificado su estrategia criminal ni han perdido los apoyos políticos con los que cuentan en el País Vasco.

Por eso digo que no, la ETA no está más débil. Para nuestra desgracia, los terroristas siguen, y quienes, como ANV, les *comprenden*, también.

Aunque haya ganado las elecciones, creo que el presidente Zapatero, que respaldó la estrategia que ha permitido el regreso a los ayuntamientos de los turiferarios de la ETA, debería reflexionar sobre la ingenuidad y suficiencia con la que abordó el proceso de negociación con la banda. Reflexionar y reconocer el error cometido. Para no repetirlo. ■

EL TERRORISMO GOLPEA DE NUEVO | LAS REACCIONES

1. Los diputados guardaron un minuto de silencio frente al Congreso. **2.** La viuda del agente Juan Manuel Piñuel, a su llegada a Vitoria. **3.** El líder del PP y la jefa de los 'populares' vascos acudieron al velatorio. **4.** El presidente Zapatero mostró sus respetos en la capilla ardiente. / EFE

¿Al fin ha resucitado el **consenso**?

La sesión de control al Gobierno en el Congreso sirve para que todos los partidos, con el PP a la cabeza, destierren sus discrepancias de los últimos cuatro años e inauguren un nuevo clima de unanimidad contra el terror

AGENCIAS / MADRID-VITORIA

Quizá esta vez, por fin, la añorada unidad incondicional de los demócratas contra el terrorismo no termine de nuevo en espejismo. Pese a que las decenas de condenas reiteradas hasta ayer no han impedido que se negocie con los asesinos, ni que los proetarras estén en las instituciones, y ni siquiera han propiciado el entendimiento a la hora de suscribir mociones de censura en los ayuntamientos gobernados por ANV, lo cierto es que la primera sesión de control al Gobierno en la legislatura sirvió para escenificar un nuevo clima de aparente unanimidad, sin fisuras, para colaborar, todos a una, contra los asesinos.

Frente a los encontronazos vividos en la anterior legislatura a cuenta de la lucha antiterrorista en muchos de los plenos de los miércoles entre el presidente Zapatero y el líder del PP, Mariano Rajoy, el atentado de Álava podría haber servido para el nacimiento de un nuevo escenario, ya que el jefe de la oposición le ha garantizado al inquilino de Moncloa que pondrá «todo» de su parte «para combatir juntos el terrorismo».

El líder socialista recogió de inmediato la mano tendida del *popular* y proclamó que la unanimidad de los demócratas hará «más débil» a la organización criminal y posibilitará que su final esté «más cerca».

Tras la declaración firmada ayer por la mañana por todos los partidos para repudiar el atentado y la foto conjunta de los dirigentes políticos, que nunca llegaron a hacerse en los últimos cuatro años, Rajoy y los portavoces de CiU, Josep Antoni Duran Lleida, y el PNV, Josu Erkoreka, renunciaron a preguntar en el Pleno de la tarde y todos usaron su turno para expresar su rechazo al asesinato. El socialista les respondió asimismo con una declaración de condena al «cobarde, miserable y criminal» atentado y con la promesa de que «la democracia se impondrá al terror» y «la libertad vencerá al fanatismo asesino».

Zapatero agradeció a las fuerzas políticas y a los agentes sociales que hayan conseguido por fin pactar una condena conjunta, «porque sabemos que quienes luchan contra ETA» son «más fuertes si estamos unidos».

Además, apostó por caminar «juntos» para honrar la memoria de las víctimas y proclamó que la Justicia hará «rendir cuentas, con todas sus consecuencias», a los autores de la «barbarie criminal».

Los reproches a los asesinos también llegaron del País Vasco por boca del *lehendakari* Ibarretxe, que expresó su más rotunda condena. El jefe del Ejecutivo regional exigió a la banda que «no manche el nombre del pueblo vasco» usándolo como excusa «para sus asesinatos» y proclamó que ETA es el «mayor obstáculo» para que los ciudadanos de la Comunidad norteña recorran su camino y profundicen en su «identidad».

Con un tono político que no parecía demasiado oportuno en momentos tan luctuosos, el nacionalista no perdió la oportunidad de reclamar al resto de partidos «que no se resignen ante la violencia y que arriesguen por la paz», algo que resulta difícil de interpretar salvo como una llamada a la negociación con los mismos asesinos a quienes acababa de censurar.

Las palabras del dirigente autonómico dieron pie a una ácida nota discordante en medio de la unanimidad en el dolor y la condena, ya que fueron replicadas por el líder del PSE, Patxi López, que parece haber empezado ya la precampaña para las autonómicas vascas, que bien podrían adelantarse al próximo otoño, y que comentó en referencia a Ibarretxe que «lo que no se puede hacer es condenar hoy el atentado y mañana mirar hacia otro lado ante quienes siguen defendiendo a ETA».

También se salió del tradicional guión que sucede a cada asesinato terrorista la diputada de UPyD Rosa Díez, quien recordó que las palabras se las ha llevado muchas veces el viento y pidió que se adopten medidas concretas contra los asesinos y su entorno, como por ejemplo la disolución, pedida por ella, de los Consistorios gobernados por ANV. «Limitarse a condenar, ni disuade a los asesinos, ni consuela el dolor de los familiares de la víctima», resumió con cierta desesperanza.

Francia condena a 15 años a 'Súsper'

La Justicia francesa condenó ayer al ex jefe del *aparato militar* de ETA Ibon Fernández Iradi, alias *Súsper*, a 15 años de prisión con la prohibición de regresar a territorio francés por extorsión mediante el mal llamado *impuesto revolucionario*. El terrorista fue ya condenado el 13 de febrero a 30 años por disparar contra un gendarme en el sureste del país vecino, en noviembre de 2001.

Mientras, en Madrid, la Audiencia Nacional ordenó la admisión a trámite de la querella de la Asociación Dignidad y Justicia contra el Ayuntamiento de la localidad vizcaína de Arrigorriaga por la denominación de una plaza del pueblo con el nombre del histórico etarra José Miguel Beñaran, *Argala*. En un primer momento, el juez Pedraz rechazó la querella, por lo que el colectivo decidió recurrir a la Audiencia, que ahora obligará al magistrado a que investigue al primer edil, el peneuvista Alberto Ruiz de Azúa.

▶ TRAUMÁTICA RENOVACIÓN EN EL SENO DEL PP

La presidenta del PP en el País Vasco, María San Gil, convocó ayer a los medios de comunicación para explicar los motivos de su alejamiento de Mariano Rajoy. / EFE

San Gil dejará la política si no logra «recuperar la confianza en la dirección»

La jefa de los 'populares' vascos insiste en que, durante los trabajos de la Ponencia Política, se sintió «engañada y poco respaldada»

• La conservadora desvela que José María Lasalle, a quien Rajoy encargó mediar, intentó un cambio de estrategia respecto a los separatistas y «al propio concepto de nación».

AGENCIAS / SAN SEBASTIÁN

Siempre que el encuentro, triste y obligado, entre el líder del PP, Mariano Rajoy y la jefa de los conservadores en el País Vasco, María San Gil, que coincidieron en Vitoria a raíz del atentado de ETA contra el cuartel de la Guardia Civil de Legutiano, no sirviera para atemperar los ánimos, lo cierto es que la brecha abierta por la disidente norteña está muy lejos de cerrarse. De hecho, San Gil, que se negó a rubricar el texto de la Ponencia Política que los *populares* llevarán a su congreso de junio, dejó ayer meridianamente claro que sus problemas no son tanto ideológicos, que también, como personales, ya que su otrora magnífica relación con Rajoy se ha deteriorado hasta extremos inadmisibles.

Sus palabras exactas fueron que «hay una clara quiebra de la confianza con la dirección nacional», algo que, según anunció, podría llevarle incluso a retirarse de la política si es que no logra recuperar la sintonía con Génova.

En su primera comparecencia tras el *portazo*, la vasca reveló que durante los trabajos para elaborar la polémica ponencia se sintió «poco respaldada y engañada», no personalmente por Mariano Rajoy, «pero -aclaró- sí por algún colaborador cercano suyo».

En una clara alusión al presidente del PP en Canarias, José Manuel Soria, y a la senadora por Gerona Alicia Sánchez Camacho, que, junto con ella misma, eran los encargados de redactar el ideario *popular*, comentó haberse sentido «engañada», porque «no había una clara voluntad de plasmar de una forma firme y clara lo que el PP es y defiende», más concretamente una oposición radical a los nacionalismos.

«Ante la imposibilidad de llegar a acuerdos y la existencia de dos ponencias claramente antagónicas», continuó San Gil, elevó sus quejas a Rajoy, que designó como interlocutor al secretario ejecutivo del partido José María Lasalle.

En ese momento comenzó lo que la *descontenta* definió como «una lucha de titanes», ya que el hombre llamado a limar asperezas «discutía y rebatía el análisis político del momento en que vivimos, así como la necesidad de plasmar de una forma clara cómo tiene que ser la propuesta de proyecto de esa gran España de ciudadanos libres e iguales que tenemos que ofrecer».

Ese combate prosiguió el pasado domingo con la intención de «modificar o suprimir» algunos de los artículos, a su juicio imprescindibles y que ella misma había redactado en referencia a la actitud *tibia* del PNV frente a ETA, el referéndum de Ibarretxe o el *Estatut*. Puntos que finalmente sí se incluyeron en el texto «a regañadientes y de mala gana».

No obstante, la gota que «colmó el vaso» de la paciencia de la jefa de los *populares* vascos, según confesó ella misma, fueron las afirmaciones de otro ponente «que volvía a hablar una vez más de que cada Comunidad Autónoma hará lo que quiera respecto a los nacionalismos y situaban como eje central de la ponencia los pactos de Estado con el PSOE».

«Yo estoy para negociar cosas, pero no la esencia de mi partido, y si la persona que Rajoy pone como interlocutor me discute incluso el concepto de nación, me preocupo, y si se sugiere un cambio de estrategia respecto a los nacionalismos tanto en el País Vasco como en Cataluña, lo único que hago es ponerlo encima de la mesa», proclamó.

«Y todo eso es suficientemente serio para que yo diera un paso atrás», afirmó San Gil que, para actuar «con honestidad y coherencia», anunció que ya ha transmitido al gallego su intención de adelantar a julio el congreso del PP vasco. En tal sentido, desveló que, si hasta entonces «se recupera la confianza», se presentará a la reelección, pero, si siente que «dicha quiebra sigue existiendo», dejará la vida pública.

Todas esas consideraciones suscitaron, en general, un escrupuloso respeto por parte de sus compañeros de partido. Algunos inclusos se mostraron convencidos de que la sangre no llegará finalmente al río y las desavenencias quedarán resueltas. Fue el caso del presidente del PP catalán, Daniel Sirera, y de su homólogo en Andalucía, Javier Arenas.

Los críticos

Pese al enorme cariño que la inmensa mayoría de sus compañeros del PP sienten hacia la jefa del partido en el País Vasco, su decisión de alejarse de la línea oficial no solo recogió comprensión y parabienes.

Así, otro de los redactores de la polémica Ponencia Política, el canario José Manuel Soria, insistió en que no entiende en absoluto la retirada, y aprovechó para insistir en que «casi el cien por cien» de lo propuesto por San Gil está incluido en el texto definitivo.

La tercera *madrina* del documento, la senadora por Gerona Alicia Sánchez Camacho, fue incluso más allá, al llevar la cuestión hacia la pugna por el liderazgo de la formación de Génova, al advertir de que «si alguien en el PP quiere liderar una alternativa a Mariano Rajoy, que lo haga; si no, que esté con el líder».

EL ANÁLISIS

Arístegui 'enreda' un poco más

El responsable de Exteriores del PP niega que exista «una conspiración» para desbancar a Rajoy, pero critica a quienes defienden al gallego en público y le 'crucifican' en privado.

Uno de los *enredadores* oficiales de la crisis que vive el PP es sin duda el diputado y portavoz de la comisión parlamentaria de Asuntos Exteriores, Gustavo de Arístegui, llamado a altas cotas y quizá defraudado por el rumbo que han tomado los nombramientos en el seno del partido. Ayer dio una auténtica lección de maquiavelismo al retar, sin dar nombres propios, a aquellos compañeros de formación que en los «cenáculos cobardones hablan de unos y de otros» y «critican» a Rajoy a que, «si tienen narices», hablen en los medios de comunicación y den su opinión sobre la situación interna que vive Génova. «Lo que no puede ser es que unos vayan de leales, al lado de ciertas personas que son líderes políticos, y después digan otras cosas bien distintas otros círculos», sostuvo en una clara insinuación de que existen *traidores*... o al menos hipócritas.

Arístegui, rechazó además la existencia de una «conspiración» contra el líder gallego y, claro está, mucho más aún su participación en tal inexistente complot. Respecto a la polémica desatada por María San Gil, comentó que habló con la dirigente vasca y que sus razones para dejar la Ponencia Política le «convencieron plenamente». De paso, dejó caer otro *recadito*: «Me parece que algunas personas que están queriendo poner en duda la honestidad, la honradez, la rectitud ética y moral de San Gil están cayendo en la miseria humana».

Respecto a su comentado *contubernio* con el eurodiputado *popular* Jaime Mayor Oreja apostilló que mejor harían los desconfiados en «ir guardándose las teorías de la conspiración en los bolsillos, porque no sirven para nada y, además, son rigurosamente falsas».

Eso sí, a su juicio, sería «sano y saludable» que hubiese más de una candidatura como alternativa a la de Rajoy en el congreso de junio y, a continuación, dejó caer otra carga de profundidad al invitar a que «se tienda la mano a todos los sectores del partido», puesto que «el debate no está siendo adecuadamente asumido y eso produce un cierta desorientación en la militancia».

▶ QUINTO ANIVERSARIO DE LA TRAGEDIA AÉREA EN TURQUÍA

Piden la imputación de Trillo en el 'caso Yakovlev-42' por homicidio

La asociación de familiares de las 62 víctimas del accidente ocurrido el 26 de mayo de 2003 acusa también al ex ministro de malversación de caudales públicos y falsedad documental

• El colectivo cree culpable a toda la cúpula militar que existía en el momento de la tragedia, salvo al Jefe de Estado Mayor de la Armada, almirante general Francisco Torrente.

Homenaje a los siete militares del Regimiento de Ingenieros de la Brunete fallecidos en el accidente aéreo. / LUIS LÓPEZ ARAICO

OTR-PRESS / MADRID

Por primera vez y a escasos días de cumplirse el quinto aniversario del siniestro aéreo del Yak-42 (26 de mayo), que acabó con la vida de 62 militares españoles en Turquía, la Asociación de Familiares de Víctimas solicitó ayer la imputación del ex ministro de Defensa y diputado del PP Federico Trillo por los delitos de malversación de caudales públicos, falsedad documental y comisión por omisión de homicidio con resultado de muerte. Pero ésta no es la única que demandan, ya que incluyen a toda la cúpula militar del momento de la tragedia, exceptuando al Jefe de Estado Mayor de la Armada. Asimismo, insistieron en que la investigación aún no ha concluido, motivo por el que solicitarán la comparecencia de más testigos.

Los familiares de los finados en el siniestro no están dispuestos a olvidar lo ocurrido. Consideran que es el momento de exigir las responsabilidades oportunas, por lo que han comenzado a actuar con contundencia al presentar en la Audiencia Nacional un escrito en el que solicitan la imputación de Trillo, que ya compareció como testigo ante el juez del caso, Fernando Grande-Marlaska.

Así lo anunció este colectivo en una nota en la que especifica que los delitos por los que debe imputarse al ex ministro *popular* pasan por el de malversación de caudales públicos (al haber «indicios de que se pagó poco dinero y que no viajaban como ciudadanos»), falsedad documental y comisión por omisión de homicidio con resultado de muerte en el marco de la causa que se sigue por la contratación de la aeronave siniestrada.

> El abogado Leopoldo Gay recalca que el **Ministerio** ya sabía del **peligro** de estos aviones

Sin embargo, los familiares de los fallecidos no se conforman tan solo con el procesamiento de Trillo, sino que solicitan también la de toda la cúpula militar que se encontraba al frente del Ejército en el momento del accidente, exceptuando al Jefe de Estado Mayor de la Armada (Ajema), almirante general Francisco Torrente. Por otra parte, incluyen también al oficial de enlace de España con Namsa, la agencia logística de la OTAN, primer eslabón en la cadena de contrataciones, así como al teniente general del Aire, José Antonio Beltrán Doña, ya imputado en la otra causa abierta del accidente, relativa a la identificación errónea de los cadáveres.

El abogado de la asociación, Leopoldo Gay, consideró acreditado que había constancia «a nivel político, militar y ministerial de la situación de los aviones Yakovlev-42». Por ello, añadió que lo único que les queda es pedir responsabilidades. En este sentido, explicó que «una imputación se solicita cuando hay indicios de que alguien ha cometido un delito» y que ellos han decidido hacerlo al considerar que «la situación de estos modelos se sabía a escala internacional, militar y política, ya que el Ministerio estudió quejas sobre los aviones antes del accidente» e, incluso, «había un informe que alertaba del peligro de volar con aviones de la URSS».

Por todo ello, manifestó «la investigación no ha acabado», por lo que anunció que pedirán nuevas comparecencias de testigos.

De esta forma, quiso trasladar la «perplejidad» de las familias por la «pasividad» y «lentitud» de la justicia, pues si el accidente hubiera sido «de un avión comercial, hoy se sabría toda la verdad».

Extremadura no negociará la financiación autonómica si se basa en balanzas fiscales

AGENCIAS / MADRID-MÉRIDA

La carrera por la siempre polémica financiación autonómica ha comenzado. Mientras el Gobierno y la *Generalitat* de Cataluña rubricarán un pacto el 28 de mayo, tras la reunión de las Comunidades, ya hay voces que claman contra ella. Así, el presidente de la Junta de Extremadura, Guillermo Fernández Vara, reclamó ayer que el modelo se decida en el Consejo de Política Fiscal y Financiera entre todas las Comunidades, y advirtió de que se negará en que esa negociación se apoye en las balanzas fiscales, porque estas son «una falacia», una «ilusión o alucinación», pero no «transparencia».

«Si alguien quiere hacer la foto, quizá no sería mal momento de que no salga borrosa. Deberíamos ponerle *zoom*. ¿Por qué el capital físico huyó del sur para irse al norte? ¿Por qué se obligaba a las cajas de ahorro a invertir en determinadas zonas de España? ¿Por qué durante un tiempo se obligaba a que el textil que comprábamos fuera procedente de una determinada región? Esto a mí me puede parecer bien, mal o regular, pero lo que no se puede es olvidar», afirmó.

Por otro lado, el secretario de Estado de Hacienda y Presupuestos, Carlos Ocaña, anunció que los recursos obtenidos por las regiones tras la liquidación del sistema de financiación en 2006 ascendieron a 110.030 millones de euros, un 12,7 por ciento más que el año anterior, un crecimiento superior al avance del PIB nominal (7,9) y de la población (1,4).

▶ POLÍTICA DEL AGUA

Solicitan desde Cataluña que se paralice el trasvase del Ebro a Barcelona

AGENCIAS / BARCELONA

El Grupo de Defensa del Ter pidió ayer que se paralice el minitrasvase del Ebro a Barcelona tras las últimas lluvias, que han contribuido a llenar los embalses catalanes; y si en los próximos meses se confirma «totalmente» el fin del episodio de sequía, que se «descarte definitivamente» esta operación. El colectivo consideró que la situación actual ha convertido en «inadecuada» la posibilidad de realizar esta operación entre Tarragona y Barcelona.

«Hoy la evolución favorable y creciente de las reservas en las cuencas del Ter y del Llobregat hace que esta obra pueda resultar innecesaria y superflua a corto plazo», indicó el grupo. Igualmente, recordó que, una vez funcionen las desalinizadoras previstas en la primavera de 2009, la estructura para realizar el trasvase quedaría como un «gasto excesivo, superfluo y claramente evitable», que además perjudicaría la financiación del resto de políticas públicas destinadas a una mejor gestión de los recursos hídricos.

Asimismo, el grupo municipal de *Chunta* Aragonesista (CHA) en el Ayuntamiento de Zaragoza presentará una moción ante el Pleno de este mes de mayo en la que se solicita al Gobierno central que derogue el decreto ley de ampliación a Barcelona del trasvase del Ebro a Tarragona e instó al Gobierno de Aragón a que recurra «todas las actuaciones de puesta en marcha de esta infraestructura».

▶ DERECHOS HUMANOS

Denuncian a empresas y bancos por crear bombas racimo

EUROPA PRESS / MADRID

La ONG Greenpeace acusó ayer a varias empresas españolas y a entidades bancarias de apoyar la producción de bombas de racimo durante la presentación de un manifiesto contra este tipo de munición, y pidió al Gobierno que «sea valiente» y «se decida» a prohibir su fabricación. Las firmas citadas -Expal e Instalaza- negaron estas acusaciones.

En cuanto a la postura del Ejecutivo, la ONG señaló que a éste le resulta «muy difícil posicionarse» ante esta realidad, debido al «entramado» que existe entre el complejo militar, industrial y económico. Además, apuntó que incluso EEUU ha respetado el pacto internacional.

DEFENSA

Chacón no garantiza la seguridad de la flota de pesca ante la piratería

EFE / MADRID

La ministra de Defensa, Carme Chacón, sostuvo ayer que las posibilidades de que un país como España, con sus «propios medios», pueda acabar con la piratería resulta «altamente remoto», o lo que es lo mismo, garantizar la seguridad de su flota pesquera en todo el mundo.

La dirigente socialista, en la sesión de control al Gobierno celebrada en el Congreso, la primera de la legislatura, señaló, además, que asumir exclusivamente la responsabilidad de acabar con la piratería en las aguas más conflictivas, como las somalíes, donde se produjo el secuestro del barco vasco *Playa de Bakio,* supondría para España un «esfuerzo militar y económico disparatado».

Así respondió la política catalana a una pregunta del diputado *popular* Arsenio Fernández de Mesa sobre las gestiones del Ejecutivo en la liberación del atunero, aunque fue la única pregunta del PP al respecto. También ha explicado la actuación del Gobierno la titular de Medio Ambiente y Medio Rural y Marino, Elena Espinosa, quien incidió en la necesidad de que se desarrolle una intensa labor diplomática para combatir la piratería en foros y pactos internacionales.

GRANADA

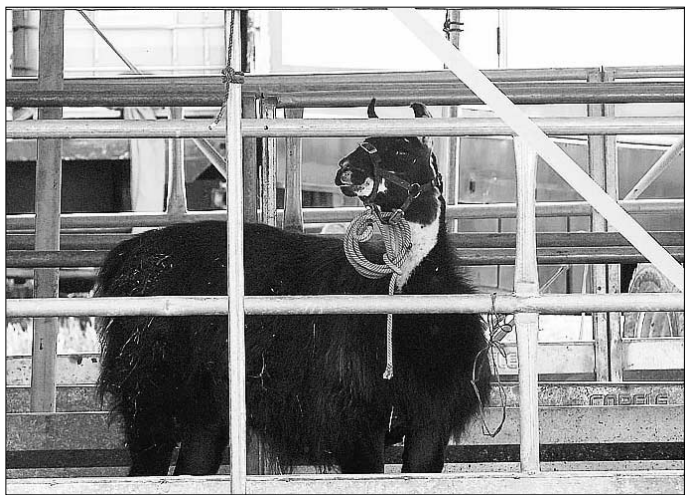

Llama temeraria. Muchos conductores que transitaban el martes al mediodía por la autovía A-44, que circunvala la capital de Granada, se encontraron en plena carretera con una llama que se había escapado de un circo próximo, lo que provocó un pequeño colapso en el tráfico. Hubo un final feliz. / M. A. MOLINA (EFE)

MÁLAGA

Cárcel para un inglés condenado a cadena perpetua en su propio país

Un ciudadano británico que fue sentenciado en su país a cadena perpetua y que utilizaba un nombre falso en España ha sido condenado a 12 años y seis meses de prisión por matar a un compatriota que lo acogió en su vivienda, tras darle un golpe en la cabeza y asestarle 13 puñaladas. El crimen fue cometido a principios de mayo de 2006 cuando el procesado, C. B. C., de 41 años, se trasladó desde Tailandia a la localidad malagueña de Torremolinos y se hospedó en casa de un amigo de su padre, según relató la sentencia. El agresor, con el fin de que no se encontrara el cadáver, intentó ocultarlo tapándolo con una toalla, dos colchones, un somier y unas almohadas, además de limpiar la sangre que había en el pasillo, y siguió viviendo en el lugar dos días más, para luego irse y ser detenido.

A Ginés Jiménez le salían 'gratis' casi todas las consumiciones que hacía en bares y restaurantes. / EFE

Ginés
el capo de Coslada

Dos policías detenidos revelan que su ex jefe amenazaba con dañar a las familias de sus subordinados • TVE va a sacar una miniserie

AGENCIAS / MADRID

Como si de una película de cine negro se tratara, el culebrón de Coslada va desentrañando, día tras día, nuevas y estremecedoras revelaciones. De hecho, la historia ha sido considerada por TVE merecedora de una miniserie que en breve saldrá a la luz. Ayer, *cantó* uno de los 26 policías locales detenido -en total son 13 los arrestados- en la *Operación Bloque,* aseguró en una entrevista a una cadena televisiva de ámbito nacional que «nadie quería ponerse en contra de Ginés por miedo a sus represalias», lo que les obligaba a realizar todo tipo de actuaciones que les requería el oficial jefe de la Policía Local, como «estar agobiando a una persona o retirarle los vehículos de la zona para que nadie fuera al establecimiento donde se encontraba».

Con el rostro cubierto por el temor hacia lo que «las mafias» puedan hacer a su familia, el agente habló del abuso de poder del *sheriff* sobre los dueños de los locales a los que acudía. «Nunca le podrían pasar la cuenta. Se puede comprobar con todos los bares y restaurantes a lo que él iba. Si le cobraban cualquier tipo de consumición o comida, al día siguiente u horas después mandaba a un patrulla para que le levantase una acta por cualquier motivo, incluso el más ridículo», apuntó.

Si se negaban a seguir con sus fechorías, según el confidente, el considerado cabecilla de la red corrupta amenazaba a sus subordinados. «Si estabas en contra suya o le protestabas por alguna actuación, te ponía reiteradamente a andar en verano con 40 grados, llegando a amenazar a algunas personas. Del tipo *Te voy a fastidiar, a tu familia, ten cuidado con lo que vayas a hacer si no accedes a lo que yo te diga, porque puedo tomar represalias porque yo conozco a tal, yo conozco a mucha gente.* Y la gente tiene miedo, es evidente, siempre lo ha habido».

«En este momento le podría decir que cambiara de trabajo, que no se dedicase más a este oficio porque es un corrupto, una persona que se deja seducir por el poder y por el dinero. Y que deje de amedrentar a la gente, a las personas tranquilas porque para conseguir dinero hay muchas otras formas», concluyó.

Otro de los policías encarcelados denunció en los pasillos de los Juzgados de Plaza de Castilla, a preguntas de los medios, que «Ginés tenía sometido a todo el pueblo de Coslada» y que «ya le tenía miedo desde los 15 años».

Los agentes desfilaron esta mañana ante el juez de Instrucción número 21 de Madrid, Eduardo Cruz Torres. Desde las 10,00 horas, los imputados fueron conducidos, uno a uno, al Juzgado número 21 para que el magistrado les informara, en presencia de sus abogados, sobre su situación personal. Todos se mostraban cabizbajos, con el rostro cubierto con capuchas y esposados. También lo hizo Ginés Jiménez, quien se negó a contestar a los medios.

Por otra parte, el secretario general de los socialistas de Madrid, Tomás Goméz, reclamó a la presidenta regional, Esperanza Aguirre, que explique qué va a hacer con el ex alcalde de Coslada y actual portavoz del Grupo Popular en el Ayuntamiento de la localidad, Raúl López, después de que «diera instrucciones para que no se cumpliese la sentencia» que dejaba fuera del Cuerpo a Jiménez.

EN ESPAÑA

MÁLAGA

El conductor que provocó el accidente que mató a nueve finlandeses iba a 155 kilómetros por hora ■ El conductor del todoterreno que colisionó con un autobús en Benalmádena, accidente en el que murieron nueve turistas finlandeses el pasado 19 de abril, circulaba a una velocidad de 155 kilómetros por hora, según el informe presentado ayer.

HUELVA

Muere atropellado un operario de mantenimiento de carreteras ■ Un trabajador de Mantenimiento de Carreteras, cuya identidad no ha trascendido, falleció a mediodía de ayer a la entrada del núcleo costero de El Rompido (Huelva) como consecuencia de las heridas sufridas tras ser atropellado, por causas que se desconocen, por un vehículo. El hombre murió en el acto.

VENEZUELA

Dos policías y un funcionario venezolanos extorsionan a un empresario español ■ La Fiscalía General de Venezuela indicó ayer que ha imputado a dos policías y a un funcionario por un delito de extorsión contra un ciudadano español, al parecer acusado de estafa en el territorio nacional. A fin de guardar silencio, los tres hombres le pedían una cantidad de dinero.

MADRID-BARCELONA

Detienen a 10 estafadores que usaban el 'rip deal' ■ La Policía detuvo ayer a 10 personas -cinco en Barcelona y cinco en Madrid- en dos operaciones contra delincuentes dedicados a las estafas por la modalidad del *rip deal,* en la que simulan ser inversores extranjeros interesados en comprar artículos de gran valor para blanquear dinero, que resulta ser falso.

Una manifestación contra la violencia machista celebrada recientemente en Sevilla. / EFE

El TC avala penas más altas a hombres que a mujeres

El alto tribunal considera que imponer mayores castigos a los agresores en función de su sexo, como hace la Ley contra la Violencia de Género, es compatible con la Constitución

• El artículo cuestionado ha sido respaldado por siete de los 12 magistrados encargados de juzgar la cuestión, que han basado sus argumentos en la discriminación positiva.

C. GARRIDO (FAX PRESS) / MADRID

Mucho tiempo y muchas reuniones se han necesitado para llegar a un veredicto, pero finalmente se ha conseguido. El Tribunal Constitucional decidió ayer avalar la Ley de Violencia de Género, aprobada por el Gobierno de José Luis Rodríguez Zapatero en 2004, y apoyar la discriminación positiva a favor de la mujer, al estimar procedente que las penas impuestas a los hombres que maltratan sean mayores que las que recáen sobre las féminas por igual delito.

El Pleno del Alto Tribunal le da la razón al Gobierno y considera que se acoge a la Constitución incrementar los castigos únicamente cuando el agresor es varón. Por ahora, el tribunal ha resuelto 127 recursos de inconstitucionalidad sobre el artículo 153.1 del Código Penal, pero todavía quedan pendientes 60 más contra otros tres artículos modificados por la Ley de Violencia de Género, concretamente el 171.4, el 172.2 y el 148.4.

De todas maneras, esta decisión abre las puertas a que el resto de recursos sean rechazados porque son similares. Lo único que cambia es el acto, es decir, en uno se trata de maltrato físico o psíquico, en otro se hace referencia a las amenazas y en otro a coacciones, pero en todos los casos se habla del hombre contra la mujer.

El artículo aprobado ayer, por siete votos a favor y cinco en contra, dice exactamente: «El que por cualquier medio o procedimiento causare a otro menoscabo psíquico o una lesión no definidos como delito en este Código, o golpeare o maltratare de obra a otro sin causarle lesión, cuando la ofendida sea o haya sido esposa, o mujer que esté o haya estado ligada a él por una análoga relación de afectividad aun sin convivencia, o persona especialmente vulnerable que conviva con el autor, será castigado con la pena de prisión de seis meses a un año o de trabajos en beneficios de la comunidad de treinta y uno a ochenta días y, en todo caso, privación del derecho a la tenencia y porte de armas de un año y un día a tres años, así como, cuando el juez o tribunal lo estime adecuado al interés del menor o incapaz, inhabilitación para el ejercicio de la patria potestad, tutela, curatela, guarda o acogimiento hasta cinco años».

En las cuestiones de inconstitucionalidad presentadas por doce jueces, entre ellos la titular del Juzgado de lo Penal número 4 de Murcia, se considera que este artículo del Código Penal vulnera el artículo 14 de la Constitución, que recoge que «todos los españoles son iguales ante la Ley, sin que pueda prevalecer discriminación alguna por razón de nacimiento, raza, sexo, religión, opinión o cualquier otra condición o circunstancia personal o social».

Con esta decisión, ya se puede reanudar la actividad de algunos jueces que habían paralizado los casos en los que había que aplicar la Ley de Violencia de Género hasta que el TC dictara el fallo. En total, son 187 casos suspendidos por 16 jueces distribuidos por todo el territorio nacional.

Tras conocer la noticia, la ministra de Igualdad, Bibiana Aído, mostró su «enorme satisfacción» por el fallo, porque «despeja cualquier duda que pudieran tener los jueces acerca de su constitucionalidad». Aído recordó que de los 835 órganos judiciales que pueden juzgar estos casos tan solo 16 magistrados presentaron recursos de anticonstitucionalidad en 187 casos que, sin embargo, representan a «187 mujeres que no consiguieron ser protegidas» y que ahora podrán conseguirlo.

Aído deseó que el mismo consenso con el que todas las fuerzas políticas aprobaron la ley en el Congreso de los Diputados se extienda también a los jueces, fiscales, médicos y servicios sociales que trabajan para erradicar la violencia machista.

«Es una agresión a la igualdad»

La Confederación Estatal de Madres y Padres Separados manifestó ayer indignación contra la resolución del Tribunal Constitucional que avala que se puedan elevar las penas en caso de que el varón sea el agresor y la mujer la víctima, en relación con la Ley de Violencia de Género. Según esa organización, esta norma constituye una «agresión» al artículo 14 de la Constitución, que establece la igualdad de los españoles ante la ley.

La organización añadió que se trata de una discriminación positiva «en función de la condición sexual del sujeto activo y pasivo de una conducta antijurídica y socialmente reprochable, y no en base al resultado o peligrosidad de la conducta misma». La Confederación insistió en que la ley está resultando «a todas luces ineficaz», por lo que aún se entiende menos el «empeño de los gobernantes» en justificar el «sacrificio del principio de igualdad de los ciudadanos ante la Ley».

LAS CLAVES

La ley. La Ley Orgánica 1/2004 de Medidas de Protección Integral contra la Violencia de Género fue la primera norma remitida a las Cortes por el Gobierno de José Luis Rodríguez Zapatero. En su texto aúna medidas preventivas y educativas con iniciativas de protección y asistencia a las víctimas, al tiempo que establece penas más duras para los agresores y crea juzgados de violencia sobre la mujer.

Aprobación. El 22 de diciembre de 2004 fue aprobada por unanimidad en el Congreso con los votos favorables de los 325 diputados presentes en la sesión. Todos los grupos la apoyaron, aunque el PP rechazaba el tratamiento penal específico para los agresores y CiU recelaba de los nuevos juzgados, que debían llevar al tiempo los casos penales y civiles que afecten a las mujeres víctimas.

Oposición judicial. Una docena de los 835 jueces especializados en violencia machista consideraron que el artículo que establece una pena más alta cuando el agresor es un hombre, el 153.1 del Código Penal -cuya redacción se reformó tras la entrada en vigor de la Ley Integral- podía vulnerar el principio de igualdad que consagra el artículo 14 de la Constitución. Presentaron cerca de 200 cuestiones de constitucionalidad, de las que el TC admitió 127 en relación con el artículo 153.1.

¿Recurso de los jueces? Los jueces no pueden recurrir leyes, pero sí plantear cuestiones de inconstitucionalidad. Así lo prevé el artículo 35 de la Ley Orgánica del Tribunal Constitucional, que dice que «Cuando un juez o tribunal (...) considere que una norma con rango de Ley aplicable al caso y de cuya validez dependa el fallo pueda ser contraria a la Constitución, planteará la cuestión al Tribunal Constitucional».

Inconstitucionalidad. Cuando un magistrado se plantea una cuestión de inconstitucionalidad, puede dejar en suspenso la sentencia hasta que el TC se pronuncie. Algunos jueces llevan varios años sin dictar resoluciones condenatorias. En su lugar, y en los casos en los que entendían que el acusado era culpable, optaban por mantener vigente la orden de alejamiento de éste respecto a la agredida.

Otros artículos. Además del artículo 153.1 de la Carta Magna, los jueces han planteado dudas acerca de los preceptos 171.4, 172.2 y 148.4, referentes todos ellos al tipo penal aplicable en los supuestos de coacciones y amenazas de un hombre hacia una mujer. El Tribunal Constitucional aún debe pronunciarse debidamente sobre ellos.

▶ASIA, MALTRATADA POR LA NATURALEZA

Miles de personas se han quedado sin hogar y sobreviven gracias al reparto de ayuda humanitaria. / ANDY WONG (AP)

Dolor y ansiedad en China mientras continúa el goteo de cadáveres

Los servicios de rescate buscan a las más de 40.000 personas que siguen sepultadas

• Decenas de padres esperan inquietos en las cercanías del instituto de Sichuan, el mejor de la localidad, donde un centenar de estudiantes permanecen bajo los escombros.

A. BROTO (EFE) / JUYUAN

Unos petardos explotan junto a un instituto reducido a escombros en el pueblo de Juyuan, en la provincia suroccidental china de Sichuan; es la muestra de dolor y luto de unos padres por su hijo Li Di, cuyo cadáver, en camilla, acaba de ser sacado por los varios soldados de entre las ruinas. Su madre y su padre, que han pasado tres días en el patio del recreo -ahora cubierto de barro, botellas de plástico vacías, tiendas de emergencia y curiosos-, lloran desgarradamente, golpeándose el pecho: «¿Por qué, por qué nos ha pasado esto?».

Es una de las miles de escenas dramáticas que deja el terremoto de Sichuan, el peor que sufre China en 30 años, y en el que 15.000 personas han fallecido y más de 40.000 están desaparecidas.

Decenas de matrimonios esperan junto al instituto derrumbado, que era considerado «el mejor de la localidad» y en el que hay sepultados todavía un centenar de estudiantes, la llegada de camillas con víctimas, aun sabiendo que muchas de ellas no han sobrevivido a la tragedia. «Ayer sacaron decenas de cadáveres, y solo dos o tres jóvenes con vida», cuentan los padres de Yang Xi, una niña de 15 años que está desaparecida. La madre no es capaz de hablar, rota por el dolor, mientras que el padre reconoce que apenas tienen esperanzas de verla con vida.

MONTAÑAS DE VIGAS. En la vecina ciudad de Dujiangyan, tomada por los soldados y los equipos de rescate, se alternan casas que resistieron el fuerte seísmo con otras que quedaron reducidas a montañas de vigas y ladrillos. De una de ésas salió con vida, casi milagrosamente, una mujer de unos 50 años. «En el momento del terremoto, todo se movía, no me podía tener en pie. Después, perdí totalmente la visión, y media hora más tarde salí de entre los escombros», relata la superviviente, vestida con el mismo traje y las pantuflas con las que estaba en el momento de la tragedia, ya que es lo único que le queda.

Ella tardó media hora en salir de su casa derruida, ayudada por sus familiares, pero su madre, que también ha salvado la vida, tardó cuatro horas en ser rescatada.

Escenas de alivio como ésta y de tristeza se intercalan a lo largo de estas duras jornadas. La propia Yang tiene que consolar a Zhang Tao, una emigrante que acaba de llegar de la provincia vecina de Qinghai para ver si sus parientes han sobrevivido, y ha descubierto que ni su marido ni su madre lo consiguieron. Desconsolada, es acompañada por dos enfermeras que intentarán calmar su ansiedad, mientras a su lado pasa una comitiva transportando una manta en la que está envuelto un cadáver de una mujer.

También son abundantes las escenas de solidaridad, tanto en Juyuan como en Dujiangyan, en donde la población hace cola para que los equipos de socorro les entreguen algo de comida y agua.

Son muestras de altruismo voluntario, en un desastre que ha dolido profundamente al pueblo chino. Los afectados agradecen la rápida, aunque continúan las dudas acerca de si muchas de las escuelas que se vinieron abajo -convirtiéndose en los grandes focos de la tragedia- podrían haber sido construidas con mejores materiales, en una zona de alto riesgo sísmico como es Sichuan.

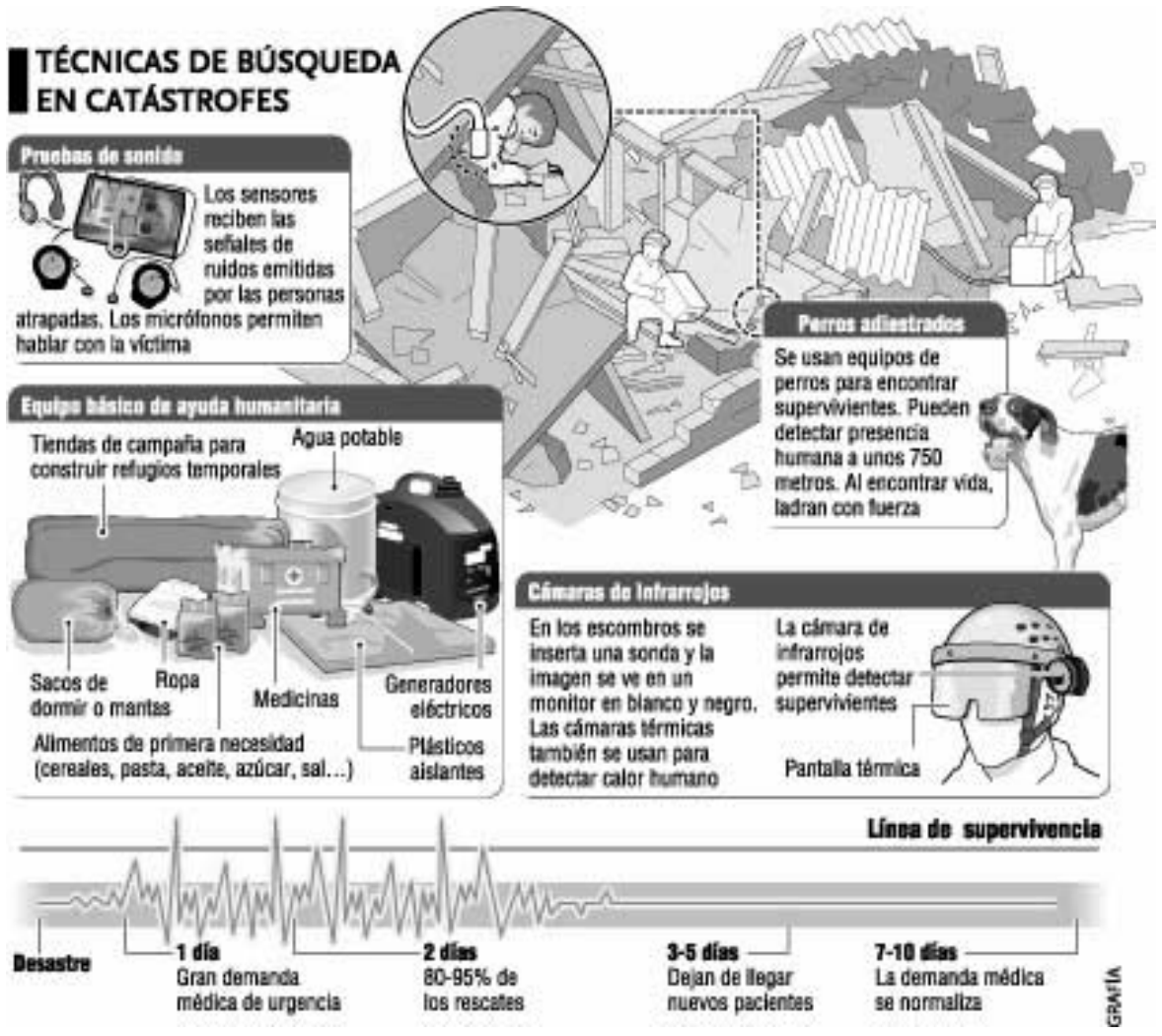

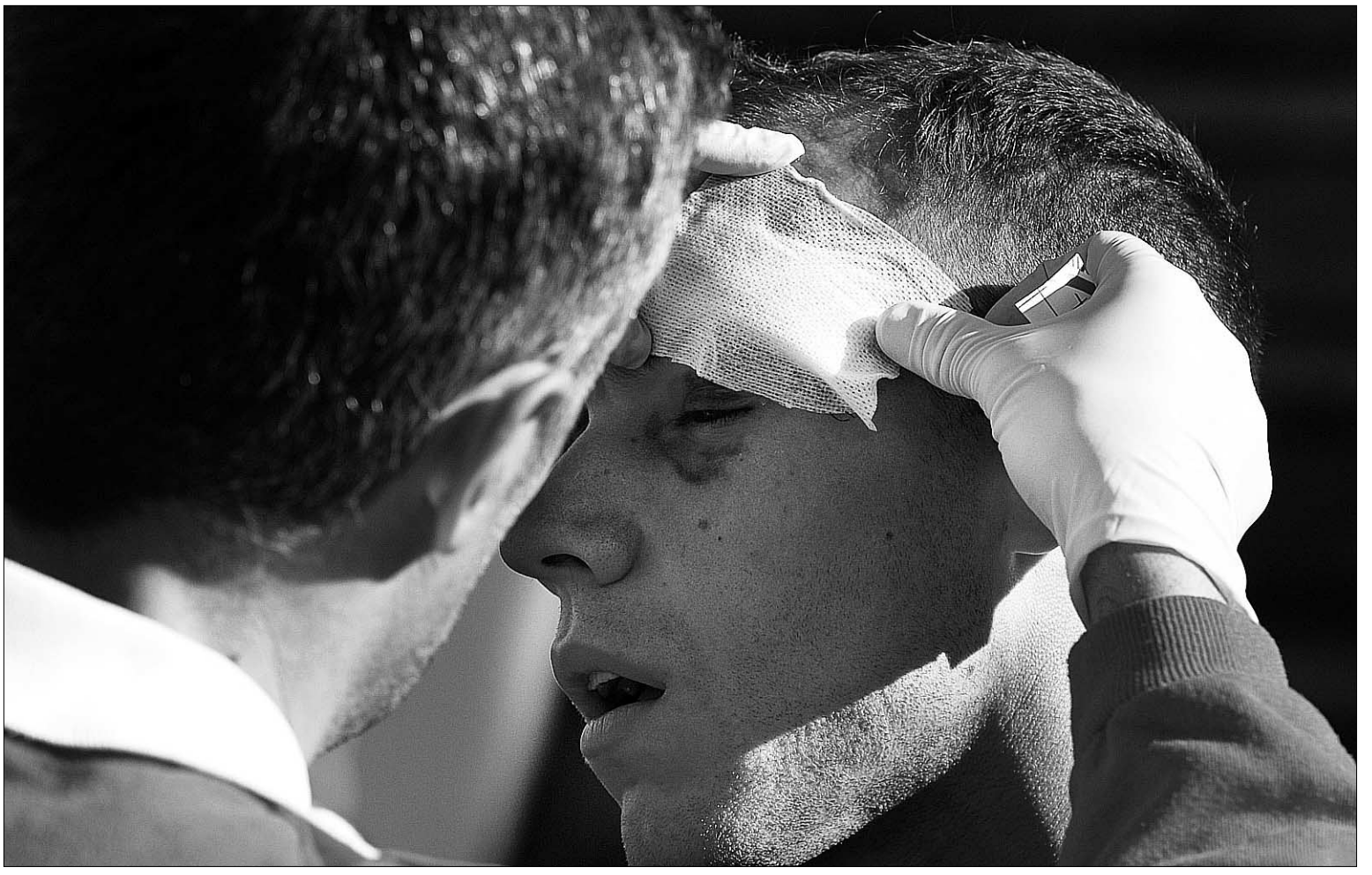

El médico de la Gimnástica Segoviana protege la maltrecha ceja del centrocampista Michael con una venda./ JUAN MARTÍN

Michael: "Es una pena que no pueda jugar el domingo en León"

El centrocampista de la Gimnástica Segoviana, casi recuperado de su herida en la ceja, cumplirá sanción ante la Cultural B y entrará limpio de tarjetas en el play off de ascenso

DAVID LÓPEZ PRIETO / SEGOVIA

Apenas media hora fue suficiente para demostrar la calidad deportiva de este jugador. Desde que salió al campo en el minuto 61, Michael hizo gala de una capacidad de sacrificio que es de agradecer en los tiempos que corren. Aunque el partido ante el Santa Marta ya estuviera resuelto con un 4-0, y a pesar de que tuviera que salir al terreno de juego con la cabeza vendada para proteger su ceja cosida con ocho puntos de sutura, el centrocampista de la Gimnástica Segoviana dio toda una lección de profesionalidad.

"En estos casos, cuanto más miedo tengas al salir a jugar es mucho peor", sentencia Michael, a la hora de hablar de su participación en el partido del domingo con el vendaje, a la vez que muestra su satisfacción porque "rematé de cabeza cuatro o cinco veces y no tuve problema alguno, lo cual me da confianza para el resto de partidos".

Después de que el doctor del equipo le retirase los puntos el lunes, se pudo ver que dos de esos puntos se habían infectado, por lo que Michael tiene que estar tomando antibióticos durante estos días hasta que la infección se acabe de curar. A pesar de este contratiempo, el jugador se siente optimista en cuanto a la recuperación de su herida, ya que "aún tengo dos semanas por delante, y aunque puede que después me quede una marca, no estoy preocupado".

Por otro lado, el encuentro ante los de Santa Marta de Tormes sirvió para que, después de ver su quinta tarjeta amarilla, Michael pueda entrar limpio al play off, aunque para ello se tenga que perder el último encuentro de liga. Y es en este punto donde también se demuestra la energía y las ganas de jugar del centrocampista azulgrana. Cuando muchos futbolistas, en su caso, estarían ya pensando en el próximo partido después de la sanción, lo primero que destaca Michael es que "es una pena que no pueda jugar el domingo en León", si bien el gimnástico es consciente de que en este momento se encuentra en una buena situación de cara l play off, ya que "como tengo la convicción de que vamos a jugar los cuatro partidos de la fase de ascenso, es importante que pueda entrar limpio de tarjetas, ya que así no me tengo que preocupar por las amarillas que me muestren".

De filiales y terceros puestos

Su paso por las categorías inferiores de un club tan preocupado por la cantera como la Unión Deportiva Salamanca ha hecho que Michael Alonso sea un conocedor de primera mano del juego de los filiales. Por ello, de cara al encuentro que la Segoviana tiene que jugar el domingo en casa de la Cultural Leonesa B, el centrocampista avisa de que "tenemos que hacer un partido serio, ya que los equipos filiales son muy engañosos", explicando que "sus jugadores siempre cuentan con la misma ilusión desde el principio de la temporada hasta el final". Para ilustrar esto, Michael pone como ejemplo que "en mi último año en el filial dejamos fuera del play off al Guijuelo. En ese partido ya no nos jugábamos nada en la clasificación, de lo que se habló mucho al día siguiente en los medios de comunicación, pero hay que darse cuenta de que en un conjunto filial siempre te juegas algo en cada partido, ya sea tu continuidad o el hacer un buen papel para poder jugar en el primer equipo".

Un triunfo en tierras leonesas ayudaría a que la Gimnástica Segoviana acabara la temporada regular en segunda posición, sin tener que depender de que el Real Ávila tropiece con el Bembibre. Un segundo puesto con el que los segovianos tendrían a favor el 'factor campo', jugando los partidos de vuelta en La Albuera. A este respecto, Michael es consciente de la importancia que tiene acabar la temporada "lo más arriba posible, porque eso significa que eres un equipo más regular, y así puedes infundir más respeto hacia los rivales de cara al play off". De todas formas, el centrocampista también recuerda cómo el año pasado acabó la liga regular en tercera posición con el Lucena, y al final logró el ascenso después de empatar tres partidos y ganar solo uno –el de vuelta de la primera ronda en casa del Fundación Logroñés. Y es que está claro que "el play off es una lotería", concluye Michael.

TRIATLÓN | COMPETICIONES

Buenos resultados femeninos del Segovia 2016 en Madrid

Marta Pinto fue quinta absoluta y campeona junior en el Triatlón de Arroyomolinos

EL ADELANTADO / SEGOVIA

El pasado fin de semana tres atletas del club Segovia 2016 daban comienzo a la temporada de triatlón participando en el Triatlón de Arroyomolinos y en el Campeonato de España Universitario, celebrados ambos en la comunidad de Madrid.

En Arroyomolinos tomaba parte la segoviana Marta Pinto, que acudía con el objetivo de hacer un buen puesto en la categoría absoluta. Marcando el mejor registro en el primer segmento, desde el momento de la salida Pinto tomó la cabeza de carrera, que no abandonaría hasta mediado el segmento ciclista, que transcurrió por un duro circuito.

La segoviana iniciaba el último segmento en segunda posición absoluta, donde a pesar de realizar un buen parcial cedía puestos, algo previsible dado que se encuentra en el inicio de la temporada, aún lejos de su mejor forma.

Aún así lograba finalizar en quinta posición absoluta tras luchar por los puestos de podium durante la mayor parte de la carrera, proclamándose además campeona junior de la prueba.

CAMPEONATO UNIVERSITARIO Sara Gilsanz y Raquel Samaniego, disputaron el Campeonato de España Universitario de triatlón. La primera representaba a la Universidad Politécnica de Madrid; mientras que Samaniego participaba por la Universidad de Valladolid.

De las dos, Gilsanz era la primera en finalizar el segmento de natación con un tiempo de 12'04", manteniéndose como la primera triatleta castellana y leonesa durante todo el segmento ciclista, pese a rendir por debajo de su nivel al estar todavía recuperándose el Campeonato de España de duatlón cross celebrado la semana anterior.

Ya en el segmento de carrera a pie Raquel Samaniego superaba a Sara Gilsanz, finalizando en las posiciones vigésimo segunda y vigésimo sexta, respectivamente. Así las cosas, Gilsanz acabó como segunda clasificada de la Politécnica, con lo que conseguía puntuar para su Universidad, logrando junto a sus compañeros el tercer puesto por equipos en el Campeonato. Esta ha sido la tercera ocasión en la que Sara Gilsanz sube al podium en un Campeonato de España en la presente temporada.

FÚTBOL SALA | COMARCAL

Las Piscinas, campeón de la Liga Comarcal de Fuentepelayo

EL ADELANTADO / SEGOVIA

El equipo de Las Piscinas se ha proclamado campeón de la Liga Comarcal de Fuentepelayo, por delante del Advanta y del conjunto de Carrascal del Río, que ha sido tercero.

En esta competición han participado los equipos Advanta, Taberna Sixto, Electricidad Chilín, Bar Las Piscinas y Escuela Medialdea (de Fuentepelayo); Bar David (de Lastras); Aldea Real; Bar Diana (de Navalmanzano); Escalona del Prado; y Carrascal, conjunto que ha debutado este año en la Liga.

La de este año ha sido la vigésimo cuarta edición de este campeonato que organiza el Taller Cultural, con la colaboración del Ayuntamiento de Fuentepelayo. Los objetivos de la Liga Comarcal son fomentar el deporte entre los jóvenes; establecer cauces de comunicación, solidaridad y convivencia; e implantar una actividad lúdica en la que prime la cordialidad por encima de los resultados.

CARRERAS POR MONTAÑA | COPA COMUNIDAD DE MADRID

La lluvia, la nieve y la niebla obligaron a la organización a variar el recorrido del Cross./ EL ADELANTADO

Luis Alonso, segundo en el Cross de los Tres Refugios

El otro atleta del Blume Caja Segovia, Héctor Roldán, terminó decimocuarto en una carrera muy dura por las inclemencias del tiempo

EL ADELANTADO / SEGOVIA

El domingo dio comienzo una nueva edición de la Copa Comunidad de Madrid de carreras por montaña, con la XVIII edición del Cross de los Tres Refugios. En esta prueba tomaron la salida dos atletas del Blume Caja Segovia: Héctor Roldán Fuentetaja (tercer clasificado de la Copa Comunidad de Madrid en 2007) y Luis Alonso Marcos (campeón de la Copa en 2006 y 2007). Los objetivos eran claros, tratar de conseguir la mayor cantidad de puntos con vistas a la clasificación final de 2008.

La carrera, que en principio constaba de 26 kilómetros, se tuvo que modificar por las condiciones climatológicas tan adversas que se dieron durante todo el fin de semana, añadiendo 3 kilómetros más al recorrido. A las 9:30 horas se daba la salida de la carrera en el Parque Regional de la Pedriza, mas concretamente en el paraje conocido como Canto Cochino. El inicio fue un poco titubeante, pues nadie quería tomar la responsabilidad de marcar el ritmo, y con estas premisas dejaron que fuera Alonso quien marcara el ritmo. El atleta apuntó que "tratando de estar en los puestos cabeceros desde el inicio llego un momento que, para evitar posibles contratiempos en los primeros kilómetros, decidí ponerme el primero y marcar el ritmo que me convenía".

En estas condiciones se llego hasta el kilómetro tres, donde había un pequeño descenso de aproximadamente mil metros, si bien antes Alfonso Rodríguez había dado un pequeño cambio de ritmo que prácticamente forzó la selección final de atletas que se disputarían la carrera. Desde ese momento se formo un grupo de tres corredores compuesto por Alfonso Rodríguez, Eladio Landata y Luis Alonso. Rodríguez, conociendo a sus dos compañeros de fuga, forzó el ritmo tratando de irse solo, lo que consiguió hasta que en la Bola del Mundo le dio alcance Landata y se marcho en solitario hasta cruzar la línea de meta.

Alonso corono con una desventaja de unos 5 minutos, pero conocedor del terreno que le quedaba por delante y con el aliciente del descenso desde Bola hasta el Puerto de Navacerrada tiró con fuerza para tratar de aumentar la diferencia con los perseguidores.

"Una vez coronada la Bola del Mundo –explicaba Alonso– el planteamiento era tratar de conservar la tercera posición que tenia en carrera, para ello no quedaba mas remedio que arriesgar en la bajada, donde las condiciones climatológicas eran bastante adversas, pues apenas se veía por la niebla y la sensación térmica era por debajo de cero grados. Con estas condiciones –y el terreno con nieve en los primeros tramos y luego con mucha agua–, decidí arriesgar si cabe un poco más para tratar de aumentar las diferencias con los que me seguían. Cuando pasé por el Puerto de Navacerrada en el primer paso y me dieron referencias de los de delante me propuse conservar la tercera plaza". Mientras esto sucedía, por detrás su compañero de equipo Héctor Roldán –que participaba en esta carrera por primera vez–, se mantenía en un grupo perseguidor compuesto por unos doce atletas, que fueron haciendo selección en el siempre duro Ventisquero de la Condesa.

> **Alonso pasó de ser tercero a terminar subcampeón en los últimos 1.500 metros de carrera**

Los tres primeros participantes se adentraron por el Camino Schmidt hacia Collado Ventoso. Eladio Landata aumentó el ritmo para desbancar a Alfonso Rodríguez –que no pudo seguirlo debido al esfuerzo realizado– y consiguió marcharse solo hasta la línea de meta donde cruzo en solitario. A continuación Alonso se dedicó a aumentar el ritmo para asegurar la tercera plaza, pero lo que hizo fue dar alcance a Rodríguez cuando faltaba un kilómetro y medio para llegar a meta, aventajándole en 45 segundos aproximadamente. De esta manera, finalmente los tres primeros puestos fueron para Eladio Landata, Luis Alonso y Alfonso Rodríguez.

ROLDÁN, SATISFECHO Por su parte Héctor Roldán cruzo la línea de meta en la decimocuarta posición. Un buen resultado para ser su primera carrera de esta distancia y no estar en su momento optimo de forma.

Roldán apuntaba que "ha sido una carrera en la que me he encontrado mejor de lo esperado, pues salgo de una lesión en un gemelo y no he podido entrenar como me hubiera gustado. Tomé la decisión de no forzar al principio y guardar fuerzas para el tramo final, pues sabia que si llegaba con fuerzas podía estar entre los 15 primeros clasificados como así ha sido finalmente. Así pues, estoy satisfecho con la carrera, y a la espera de la próxima".

Pulso por Cristiano Ronaldo

El Real Madrid afirma que, económicamente, puede afrontar el fichaje del portugués

EFE / MADRID

Miguel Ángel Arroyo, director general de la Presidencia del Real Madrid, afirmó ayer que el club, económicamente, está en disposición de realizar un fichaje importante como el del delantero portugués Cristiano Ronaldo, actualmente en el Manchester United, y que, según algunos estudios, sería «rentable».

«Sí, la entidad tiene la solvencia y liquidez financiera para poder afrontar una contratación de la magnitud del futbolista portugués . Sería, incluso, rentable económicamente por la mercadotecnia y lo que conllevaría», aseguró Arroyo ante los medios.

El fichaje de Cristiano Ronaldo, uno de los futbolistas «más deseados» por el presidente 'merengue', Ramón Calderón y con contrato en vigor con el conjunto inglés hasta el 30 de junio de 2012, supondría una importante desembolso económico.

Así, siempre y cuando el Manchester United no accediese a una negociación, y contando con el visto bueno del jugador, para su contratación se precisarían pagar unos 70 millones de euros con objeto de que quedase libre el delantero luso, al que el club inglés le ha ofrecido una ampliación de contrato con un salario de unos nueve millones netos anuales.

El presunto fichaje de Cristiano Ronaldo vendría a ser, pues, la operación financiera más importante que debería afrontar cualquier club de fútbol.

Sin embargo, Arroyo no dudó en sentenciar que si el conjunto blanco no ficha a alguien que desee «no será por imposibilidad económica del club, sino por otros motivos», concluyó.

A pesar de este anuncio, el buen momento económico del Manchester dificultaría la operación. La buena temporada en Europa y un nuevo contrato televisivo dejan al bloque de Ferguson, incluso, con la posibilidad de mejorar la plantilla con una inversión de unos 50 millones de euros, según explicó hace unas semanas su director ejecutivo, David Gill.

SUAVE SESIÓN. Por otro lado, la plantilla 'merengue' regresó ayer a los entrenamientos con una suave sesión a la que no acudió el técnico Bernd Schuster, que ha comenzado a planificar junto a los responsables deportivos la próxima temporada.

Las únicas ausencias fueron las de Sneijder, Sergio Ramos y Fernando Gago, pese a que jugadores como Iker Casillas, el malí Mahamadou Diarra y el argentino Javier Saviola participaron el pasado martes en el encuentro benéfico 'Champions for África' y sí que acudieron en la ciudad deportiva de Valdebebas.

El que no estuvo presente fue el alemán Bernd Schuster, que acudió a las oficinas del estadio Santiago Bernabéu para reunirse con los responsables deportivos del club, para planificar la próxima campaña y fijar las fechas de la pretemporada.

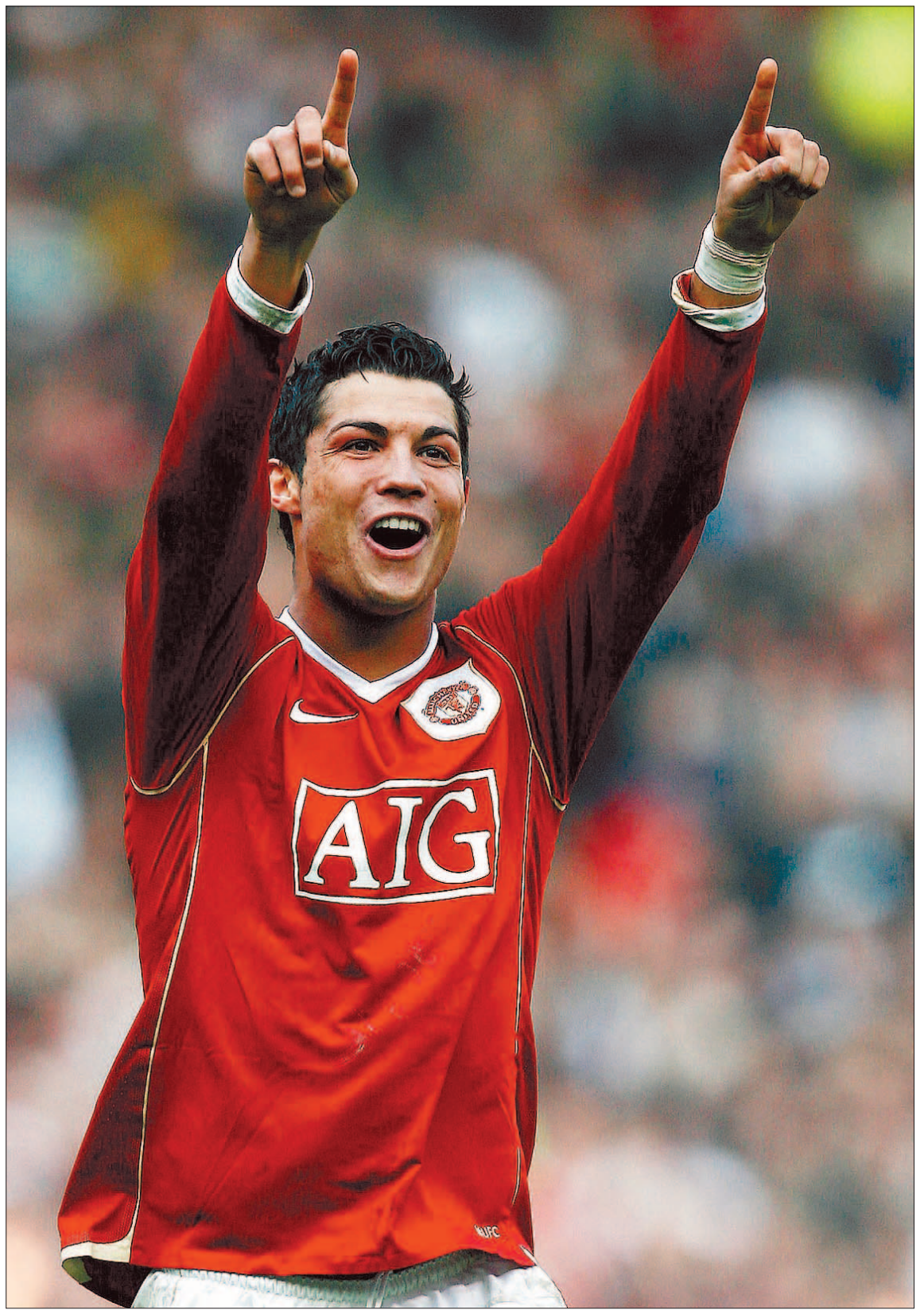

El jugador luso tiene contrato con el Manchester hasta el 30 de junio de 2012. / EFE

Metzelder muestra su apoyo a los jugadores del Levante

El alemán espera que se solucione el conflicto para jugar el duelo

EFE / MADRID

El alemán Christoph Metzelder, defensa del Real Madrid, aseguró ayer que la plantilla madridista tiene la ilusión de jugar el próximo domingo, para festejar el título, pero que sobre todo piensa en la situación de los jugadores del Levante, en huelga por el impago de sus salarios.

«De momento, estamos pensando más en ellos, que son compañeros, y están defendiendo sus derechos. Desde aquí los apoyamos y ojalá puedan resolver su problema cuanto antes. Queremos jugar el domingo para terminar la Liga y por supuesto, celebrar el título con nuestra afición», indicó.

Lastrado por una fascitis plantar que le ha mantenido inactivo gran parte de la campaña, el germano se mostró optimista ante el futuro, sobre todo tras comprobar su recuperación en el encuentro contra el Zaragoza.

«Me encontré muy bien, fue un partido duro y jugué sin molestias ni problemas, por lo que estoy feliz de volver al campo. Tuve mala suerte con la lesión, pero ahora estoy muy contento de haber podido jugar», argumentó.

Metzelder, incluso, considera que tiene un hueco en la plantilla teutona para la Eurocopa. «He hablado con el técnico, pero hay que ir con calma. Creo que soy una parte fundamental en el combinado, voy a ponerme en forma hasta principios de junio».

Respecto a las posibles ausencias de Raúl y Guti en el campeonato, Metzelder consideró que son incomprensibles. «Estoy trabajando todos los días con ellos, y claro que merecen ir a la Eurocopa pero no es mi decisión, es la del seleccionador. No puedo entenderlo», sentenció.

El club blanco mantiene la fiesta por el título liguero

EFE / MADRID

El Real Madrid mantiene la fiesta por la consecución de la Liga, con la entrega del trofeo incluida, a partir de las 22,00 horas del domingo, aunque persista la huelga de los jugadores del Levante, en cuyo caso gestiona disputar previamente un amistoso.

El club aún confía en que se encuentre una solución que permita levantar la huelga, pero maneja todos los escenarios posibles, según afirmó ayer Miguel Ángel Arroyo, portavoz de la junta directiva 'merengue'. «Se juegue el partido o no, en cualquier caso, se mantiene la fiesta y la entrega del trofeo a las 22,00 horas. Si no, estamos contemplando la posibilidad de jugar un amistoso», aseguró.

El Real Madrid espera que la plantilla valenciana confirme qué medida adoptará con el plazo suficiente para reaccionar, pero, en cualquier caso, ya está barajando las distintas alternativas.

Lo que queda totalmente descartado es que sea el club de la capital el que pueda dar una salida económica al problema del Levante. «No se entregará la taquilla, porque hasta los socios nos podrían denunciar por malversación de fondos y eso no resolvería el problema», añadió.

La LFP fijó para las 20,00 horas el encuentro entre los dos conjuntos, y el Real Madrid tiene previsto festejar oficialmente la consecución del título liguero, que ya obtuvo de forma matemática hace tres partidos.

La plantilla 'granota' toma nuevas medidas contra el club

EFE / VALENCIA

Los jugadores del Levante abandonaron ayer la sesión de entrenamiento apenas unos minutos después de saltar al terreno de juego, cuando solo habían dado una vuelta por el césped del estadio Ciudad de Valencia.

La plantilla, que con casi toda seguridad no se desplazará a Madrid para disputar el último partido de Liga, sigue tomando medidas de fuerza para protestar contra el impago que viene sufriendo desde hace dos temporadas y al que el club parece no encontrar solución.

Los jugadores se fueron sin hacer declaraciones, aunque aclararon que, al no estar estipulado el tiempo de duración, cumplieron con su labor de estar en el césped. Además, los dos capitanes, Descarga y Rubiales, no acudieron al tener permiso del técnico.

|TIEMPO MUERTO|

DIEGO IZCO

El eterno descontento

Y sí, puede que sea el tercer equipo en historial y seguidores, pero desde afuera da la sensación que el Atlético de Madrid ha llegado a tales límites de desequilibrio que parece no estar a gusto con ningún entrenador, consiga lo que consiga. Para volatilizar a Javier Aguirre los escépticos proclaman sin complejos que cualquiera, incluso un cajero de supermercado, es capaz de llevar a la 'Champions' a un equipo con Agüero y Forlán. Frágil memoria: por ejemplo, con Hasselbaink, Kiko, José Mari, Solari, Baraja y Valerón, Ranieri y Antic los llevaron a Segunda...

Los datos son irrefutables: 168 futbolistas utilizados por 13 entrenadores diferentes para volver a Europa. No es descabellado, por tanto, escribir que el Atleti ha sido una máquina de quemar profesionales. Y parece olvidar que, justo en el año en que han decidido mantenerse estables, confiar en un proyecto a medio plazo (del largo ni hablamos...), ha conseguido plaza de Liga de Campeones.

En el Calderón, al igual que en Mestalla, se ha instalado un ambiente de perpetuo inconformismo, de constante insatisfacción. Quizás, hoy en día, sea más sencillo ser técnico de Madrid o Barça que serlo en el Atlético o en el Valencia: los grandes saben quiénes son. Los aspirantes, por el contrario, padecen la crisis existencial de quien no sabe asumir un papel secundario y reivindica, de boquilla, rol de actor principal.

Si Javier Aguirre no sonríe es porque a) no ha dado más de lo que prometió, por muy bien que siente, porque b) es hombre de celebraciones íntimas y de sonrisas bien medidas y, sobre todo, porque c) percibe esa descontento vital, plagado de críticas en la salud y en la enfermedad, en el frío y el calor... El contrato dice que está renovado, pero el alma le mueve a sopesar muchas cosas, demasiadas, en ese entorno invariablemente revuelto que se llama Atlético de Madrid. ■

Eto'o reconoce que le gustaría jugar en la Premier League

El delantero del Barcelona asegura que quiere «cambiar de aires y ganar títulos»

AGENCIAS / BARCELONA

El delantero del Barcelona Samuel Eto'o reconoció ayer que jugar en Inglaterra sería «un buen reto», porque se encuentra en un momento de su vida donde quiere «cambiar de aires» después de dos temporadas difíciles en 'Can Barça', en las que no ha conseguido título alguno.

El camerunés, que ya manifestó a lo largo de esta campaña que si no gana títulos en el conjunto 'culé' lo hará en otro sitio, subrayó el atractivo de la 'Premier League' porque «tiene un gran nivel», y que sería «un desafío poder jugar allí».

«Me gustaría mucho ser 'pichichi' en Inglaterra. Soy un jugador de primer nivel y puedo jugar en cualquier país», comentó el internacional, que ya se pronunció en términos parecidos un día antes de que los blaugranas se midieran al Manchester United en las semifinales de la Liga de Campeones.

Eto'o, que tiene 27 años y lleva en el Barça desde 2004, indicó que quiere estar feliz y pasárselo bien en el terreno de juego. «Debo tomar la mejor decisión para mí y ahora lo más importante es estar feliz y divertirme en la cancha. No importa dónde juegue», explicó.

INIESTA. Por otro lado, el centrocampista Andrés Iniesta lamentó ayer la marcha de Rijkaard, aunque entiende la decisión de la directiva de relevar al técnico y aplaudió la elección de Pep Guardiola, de quien recordó que siempre fue su «ídolo» como jugador junto al danés Michael Laudrup.

«Guardiola siempre ha sido mi ídolo, y tenerlo como entrenador es una satisfacción», afirmó el azulgrana tras recibir un premio. «La decisión de destituir al 'míster' es una pena, más que nada por las circunstancias que llevan a tomar estas posturas, aunque hay que mirar el futuro con optimismo. Creo que será muy válido para el Barcelona».

Además, admitió que le habría gustado otro final para el holandés, y poder haber acabado el curso «con algún título». A pesar de todo, se expresó con optimismo al asegurar que el cambio en el banquillo puede ser «el principio de volver a tener una época exitosa» y mostró su confianza en Guardiola. «Creo que reúne muchísimas cosas para creer en ello y los jugadores iremos a muerte con él».

También, en relación al futuro, se refirió a la posible marcha de Ronaldinho y manifestó que se queda «con todo lo que ha dado al equipo. Si el año que viene no está con nosotros, me gustaría que la gente lo recordase por todo lo bueno», comentó.

Por otro lado, opinó sobre las críticas que muchos aficionados centraron el pasado domingo en el Camp Nou en Eto'o y Deco, después de que ambos se perdieran el 'clásico' ante el Real Madrid (4-1) por una sanción, y señaló que «el público siempre tiene la razón o tiene mucho que decir, aunque a nadie le gusta que le silben, y menos a un compañero».

Giovani será operado el próximo lunes

El mexicano Giovani dos Santos será sometido el lunes a una operación para solventar un problema que padece en el tobillo izquierdo y que arrastra desde finales del año pasado. En el comunicado médico, la entidad catalana informó de que la cirugía consistirá en una intervención en el hueso trígono, que se encuentra en la parte posterior del astrágalo. El azulgrana no ha dejado de padecer molestias en la zona desde que el 13 de noviembre de 2007 sufriese una entrada de un jugador del Alcoyano, cuando el Barça disputó un encuentro de la Copa de Rey. El sudamericano abandonó el campo en camilla afectado por un esguince de grado uno en el ligamento lateral externo del tobillo izquierdo. Hace un mes, causó nuevamente baja por molestias en dicho tobillo y llegó a perderse el Almería-Barcelona.

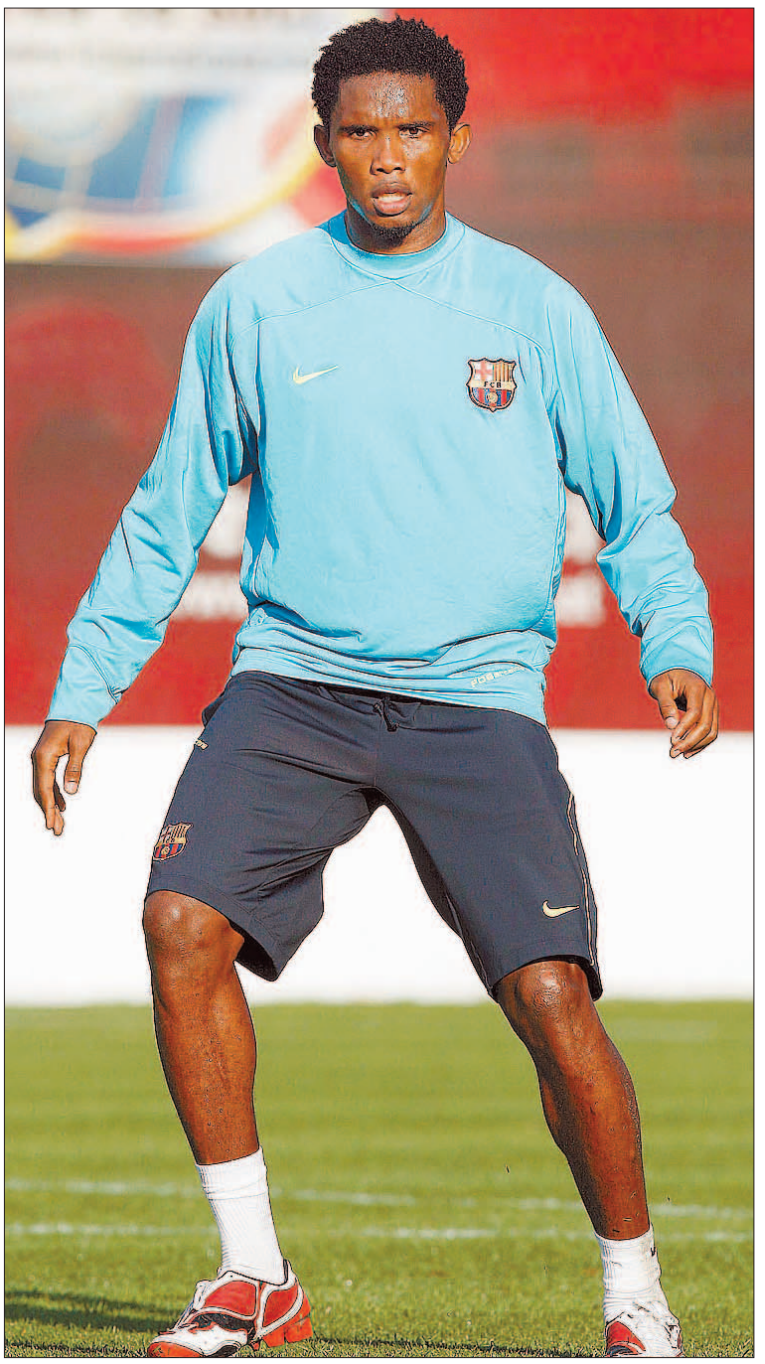

Samuel Eto'o recaló en 2004 en el conjunto catalán. / EFE

Bojan no entrará en la lista de Aragonés para disputar la Eurocopa

EFE / BARCELONA

Bojan Krkic, delantero del Barcelona, no entrará en la lista de la selección española para la Eurocopa de Austria y Suiza, aunque, la promesa azulgrana se mostró muy satisfecho por el apoyo que siempre le ha brindado el seleccionador Luis Aragonés.

El propio técnico fue el encargado de confirmarle al jugador que no entrará finalmente en la lista de los elegidos, después de que el nombre del catalán estuviese en un lugar preferente para ocupar un de las últimas plazas que existía en la expedición, cuyos integrantes se conocerán mañana en una rueda de prensa.

La no inclusión del ariete 'culé' entre los seleccionados no ha caído del todo mal en el entorno familiar del futbolista, debido a que así podrá descansar durante gran parte del verano, después de los compromisos que ha debido atender en los últimos años, precisamente con las categorías inferiores del combinado.

Bojan Krkic dio el salto esta temporada al primer equipo del Barcelona y, lejos de aceptar una cesión como inicialmente se le planteó desde la directiva, ha aprovechado con creces cuantas oportunidades le ha brindado el holandés Frank Rijkaard para jugar con el primer equipo.

El delantero leridano ha participado este año en 30 encuentros de la competición liguera, en los que ha marcado 10 goles.

Maxi apuesta por la continuidad de Aguirre en el Atlético

EFE / MADRID

El argentino Maxi Rodríguez, capitán del Atlético de Madrid, apostó ayer por la continuidad de Javier Aguirre, que sería una «buena noticia para todos», y consideró que el equipo tiene plantilla para «estar mucho más arriba» en próximas temporadas.

«El entrenador cumplió con lo que se le pidió. Los dos años que lleva aquí metió al bloque en la UEFA y ahora en la 'Champions'. Él hizo muy bien su trabajo, al igual que nosotros. El objetivo se cumplió y ahora depende del club, pero sería una buena noticia para todos», añadió.

El cuadro 'colchonero' selló el pasado domingo su billete para la máxima competición continental después de 11 años. «Ha sido una campaña dura, complicada y larga, pero estamos contentos».

El vestuario, según el sudamericano, no ha pensado en posibles contrincantes de cara a la fase previa. «En el fútbol ya no ha rivales débiles no difíciles. Pensar en eso ahora no tiene sentido. Hay que pasar, te toque quien te toque te van a pedir que ganes y somos conscientes de eso», apuntó.

También hizo partícipe a Fernando Torres, ahora en el Liverpool, de la clasificación. «Hubiera sido muy bueno que estuviera. Él es parte del club, sabemos cómo es como persona y le hubiese gustado estar aquí».

Tekke (i) lucha por el control del esférico con el jugador español del Rangers Carlos Cuéllar. / HUGO PHILPOTT (EFE)

El Zenit se estrena en Europa

El cuadro ruso, que doblegó al Rangers, confirmó su apuesta por el fútbol de ataque y gozó de muchas ocasiones

ZENIT	RANGERS
2	0

ZENIT DE SAN PETERSBURGO: Malafeev, Shirokov, Anyukov, Krizanac, Sirl, Zyrianov, Tymoschuk. Denisov, Fayzulin (Kim Dong Jin, m. 91), Arshavin y Fatih Tekke.
GLASGOW RANGERS: Neil Alexander, Broadfoot, Carlos Cuéllar, Weir, Papac (Novo, m. 76); Whittaker (Boyd, m. 86), Ferguson, Hemdani (McCulloch, m. 80), Thomson, Davis y Darcheville.

ÁRBITRO
Peter Fröjdfeldt (SWE).

GOLES
1-0; m. 72: Denisov; **2-0**, m. 92: Ziryanov.

EFE / MANCHESTER

El Zenit de San Petersburgo impuso su calidad y encontró premio a su mayor ambición para recoger la corona de la Copa de la UEFA, heredar el trono conquistado por el Sevilla el pasado año y frustrar las expectativas del Rangers de los españoles Cuéllar y Novo, que no pudo erigirse en el primer equipo escocés en ganar este torneo.

El segundo representante ruso en conquistar la Copa de la UEFA, tras el CSKA de Moscú en 2005, culminó con éxito su gran trayectoria. Tanto por juego como por resultados el bloque de Dick Advocaat ha impuesto su estilo. Aunque solo la vio cerca cuando Igor Denisov logró batir a Neil Alexander en el ecuador de la segunda parte. Antes, el Rangers resistió.

El inicio delató la fidelidad de ambos equipos a sus respectivas filosofías. El conjunto ruso asumió la posesión del juego. La acaparó con descaro. Firme en el fútbol rápido que ha sorprendido a la competición, que nunca contó con el cuadro que dirige el técnico holandés entre sus aspirantes. Sin embargo, los triunfos ante equipos como el Villarreal, Bayer Leverkusen y, sobre todo, el Bayern Múnich, estimularon la perspectiva del Zenit, base de la selección de su país, que se medirá a España en la primera fase de la Eurocopa.

No concede opciones a sus adversarios, maniatados por la absoluta posesión del balón que pretende el conjunto de San Petersburgo. Quedó claro ante el Rangers, un cuadro mucho más rácano en el manejo del cuero.

La salida del Zenit fue en tromba a los cuatro minutos Andrei Arshavin tuvo la primera ocasión clara. En buena predisposición y el balón controlado disparó al lateral de la red. A continuación, Victor Fayzulin cabeceó por encima del larguero.

En la contención fue importante la labor de Carlos Cuéllar, que sostuvo a su zaga ante la avalancha rival. La intensidad rusa no desfalleció aunque careció de ocasiones importantes ante un rival sostenido a sus argumentos. La contención y los contraataques.

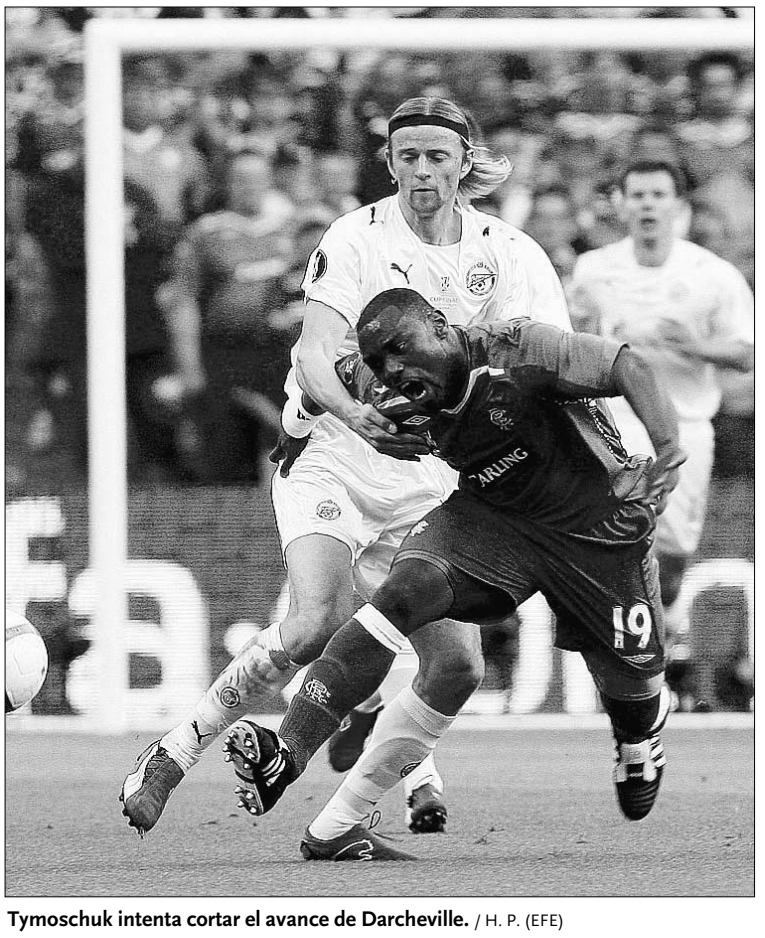

Tymoschuk intenta cortar el avance de Darcheville. / H. P. (EFE)

Los pilares que le han orientado hacia la final.

Sin embargo, en el arranque de la segunda parte, el cuadro de Walter Smith despreció una buena ocasión de arruinar las intenciones de sus rivales. Vyacheslav Malafeev frustró un disparo raso de Jean Claude Darchevill, el balón rondó el área pequeña hasta que salió fuera. La oportunidad desperezó al Rangers. Y frenó el entusiasmo ruso.

'CORRECALLES'. El duelo entró en un veloz intercambio de acciones. Tuvo una clara el equipo británico. En dos acciones consecutivas. La primera de Steven Whitaker y el rechace lo aprovechó Steven Davis, que salvó Igor Denisov cuando entraba en la portería. La jugada derivó en una peligrosa contra que llevó Arshavin. Salvó al meta Neil Alexander y, sin arquero, lanzó a portería. Sasha Papac llegó a tiempo y sacó bajo palos.

La apertura de espacios benefició al cuadro de San Petersburgo, que pudo ejecutar la acción veloz que supuso el primer tanto. Nació en un saque de banda y culminó con una pared entre Arshavin y Denisov, que batió a Alexander a falta de 20 minutos para el cierre.

Poco después, un lanzamiento al palo de Konstantin Zyrianov pudo ventilar el partido. Smith tomó riesgos y sacó a Nacho Novo al césped en lugar de Papac a falta de un cuarto de hora.

La entrada del atacante español no acentuó, sin embargo, el ataque del bloque escocés, desorientado e incapaz de poner en aprietos a Malafeev. Es más, fue el Zenit el que amplió la victoria con el tanto de Konrstantin Zyrianov, en el descuento.

CICLISMO

Brutt gana la quinta etapa y Pellizotti sigue líder

EFE / TERME (ITALIA)

El ruso Pavel Brutt, del Tinkoff, fue el vencedor de la quinta etapa del Giro de Italia, disputada entre Belvedere Marittimo y Contursi Terme, de 203 kilómetros, en la que el italiano Franco Pellizotti, del equipo Liquigas, mantuvo la maglia rosa.

Brutt, de 26 años, marchaba escapado con otros cuatro corredores cuando, a falta de un kilómetro para la meta, arrancó sin respuesta de sus rivales, entre los que se encontraba el español Francisco Pérez, del Caisse D'Epargne, que entró cuarto.

El ruso, profesional desde 2001, se estrenó en una 'grande' con una gran demostración de fuerza que dejó sin argumentos a sus adversarios, que no pudieron dar alcance al corredor del Tinkoff.

En un complicado final con repechos de hasta el nueve por ciento, Brutt cruzó la raya en solitario y relegó al alemán Frohlinger (Gerolsteiner) y al colombiano Laverde (Navigare), segundo y tercero, respectivamente.

El pelotón llegó con el maillot arco iris del italiano Paolo Bettino (Quick Step) al frente, a medio minuto, con Pellizotti a buen recaudo y los favoritos intactos, entre ellos Alberto Contador, que continúa perfilando su forma.

Hoy se disputará la sexta jornada entre Potenza y Peschici, de 265 kilómetros, la etapa más larga de la presente edición.

BALONCESTO

Creus, nuevo secretario técnico del Barcelona

E. PRESS / BARCELONA

Joan Creus, hasta ahora ayudante de 'Pepu' Hernández en la selección, dejó ayer el bloque nacional para fichar por el Barcelona, donde relevará a Zoran Savic como secretario técnico.

Esta apuesta es la primera decisión adoptada por la directiva 'cule' de cara al futuro de la sección de baloncesto, en la que también busca un nuevo técnico, después de que el italiano Ettore Messina rechazase la oferta del club.

Creus será el encargado de planificar la plantilla y también de elegir al entrenador. Además, el técnico dejará de manera inmediata la selección por la imposibilidad de compaginar ambos cargos, y no formará parte del cuerpo técnico en los Juegos Olímpicos en Pekín.

TENIS | COPA DAVIS

Perseguidos y amenazados

Los jugadores españoles vuelven a denunciar los engaños del presidente de la Federación

EFE / MADRID

Los ocho jugadores que componen la selección española de tenis hicieron pública ayer una carta remitida a los presidentes de las federaciones territoriales y al organismo nacional (RFET) en la que destacaron el agravamiento de las diferencias con el presidente Pedro Muñoz, al que acusan de engañar, perseguir y amenazar a los componentes del equipo.

En la nota, firmada por Rafa Nadal, Juan Carlos Ferrero, David Ferrer, Carlos Moyá, Fernando Verdasco, Feliciano López, Nicolás Almagro y Tommy Robredo, se adjuntan mensajes telefónicos (sms) enviados por Muñoz a tenistas, entrenadores y agentes, e insistieron en «no participar en ningún acto público o promocional de la RFET, ni de sus patrocinadores mientras Muñoz siga en la presidencia», a pesar de que reconocieron que a ellos no les corresponde «pedir la cesión de sus funciones».

«El centro de la polémica es nuestro desacuerdo con el Sr. Muñoz y con su gestión. Ahora, más que nunca, mostramos ese desacuerdo después de una serie de acciones por él emprendidas tras la polémica suscitada. El envío de una serie de sms a varios de los jugadores no es sino una prueba más de los usos y formas del mandatario de una Federación que debiera ser ejemplar. Los jugadores hemos sido engañados a lo que se une ahora una persecución y amenazas a determinados componentes del equipo que son y han sido claves en los éxitos del tenis español», reza el escrito.

Los jugadores reconocen que «la situación que vivimos se agrava y nosotros somos los mas perjudicados ya que estamos en medio de la temporada. No nos corresponde pedir actuaciones concretas, pero reiteramos nuestro total rechazo a nuestra representación por parte del Sr. Muñoz y mantenemos nuestra postura de no participación en ningún acto de la RFET», añade el comunicado. Las ocho raquetas nacionales, que mostraron su «profunda tristeza y preocupación» por los hechos, pero insistieron en su férreo compromiso para defender al conjunto español.

«Quisimos dejar muy claro que el asunto no era la elección de la sede de la eliminatoria de las semifinales de Grupo Mundial de la Copa Davis del próximo mes de septiembre. Por tanto, reiteramos una vez más nuestro compromiso de jugar, y tened por seguro que daremos todo, ahora más que nunca, para ganar en Madrid, una ciudad que siempre ha sido ejemplar con el deporte».

Los integrantes del equipo nacional junto a Pedro Muñoz, cuando la relación entre la RFET y los jugadores era buena. / EFE

LOS SMS

▶DE MUÑOZ A MOYÁ

«Gracias por haberme permitido ser un presidente más reforzado. Siento que junto con ese reforzamiento unánime del tenis español haya rechazado vuestro injusto y chantajista documento. Tte envío mi mejor invitación a retractarte de cuantos insultos y descalificaciones personales has vertido sobre mi persona intentando dañar mi imagen».

▶DE MOYÁ A MUÑOZ

«Cuando llegue mi momento de irme lo haré y no me arrastraré como tú. Soy consciente que nada es eterno y entiendo que siendo el número 13 del mundo no me ha llegado la hora, aunque creo que debe ser poco comparado con tu ranking de numero uno de la mentira y el choriceo. Si tienes dignidad (búscala en el diccionario), lárgate».

Rafa Nadal debuta con buen pie en Hamburgo y reta al inglés Murray

EFE / HAMBURGO

Los dos primeros favoritos del Masters Series de Hamburgo, el suizo Roger Federer y el español Rafa Nadal, debutaron y avanzaron sin excesivos contratiempos a los octavos de final.

El balear padeció para cerrar el duelo con el italiano Potito Satarace (6-4 y 7-6), que tuvo un punto de set a su favor para intentar alargar el choque. Al final, el Nadal solventó el compromiso en dos horas y ocho minutos. El finalista del pasado año se medirá al inglés Andy Murray, que superó al francés Gilles Simon por un doble 6-3.

Mientras, el vigente campeón, Roger Federer, tiró de autoridad para prolongar sus aspiraciones de retener el título y doblegó, en menos de una hora, al finlandés Jarkko Nieminen (6-1 y 6-3). Ahora se medirá al sueco Robin Soderling, que tumbó al francés Tsonga.

Por otro lado, el mallorquín Carlos Moyá venció al belga Olivier Rochus (7-5 y 6-3), y ahora se verá las caras con el ruso Marat Safin, invitado de la organización, que superó al checo Berdych. Además, Albert Montañés también pasó el corte al doblegar al argentino José Acasuso por 7-6 y 6-3, y luchará en octavos contra el serbio Janko Tipsarevic.

La nota amarga de la jornada llegó de la mano de Tommy Robredo, que cayó ante el croata Ivo Karlovic por 3-6, 6-2 y 7-6

Justine Henin anuncia su retirada inmediata a causa del cansancio

EFE / BRUSELAS

La número uno mundial, la belga Justine Henin, anunció ayer su decisión de retirarse inmediatamente de las pistas a causa del «cansancio» tras muchos años en la élite. «Desde los cinco años solo he vivido para esto», afirmó en una rueda de prensa en la que manifestó el «alivio» que sentía tras haber tomado la decisión.

Henin, de 25 años, ha logrado siete títulos de Gran Slam (cuatro Roland Garros, dos abiertos de EEUU y un open de Australia), así como la medalla de oro en los Juegos Olímpicos de Atenas, y lleva más de 100 semanas consecutivas a la cabeza del ranking mundial.

«Los últimos meses no he conseguido igualar mi nivel habitual. Si paro ahora puedo recordar mi carrera con una sonrisa, si espero tres meses me podría arrepentir».

Además, explicó que el cansancio comenzó a surgir al retomar el trabajo tras las vacaciones de invierno. Después de un mes de descanso debido a una lesión en la rodilla, la belga perdió la semana pasada en el Abierto de Berlín y decidió no participar en el Master Series de Roma.

«Tengo la sensación de haberlo dado todo», añadió Henin, quien recalcó que siente que, a partir de ahora, comienza «la mejor parte de mi vida».

El crecimiento vuelve a los niveles de 2002 y sitúa el PIB en el 2,7%

La desaceleración de la economía se agudiza en el primer trimestre y registra ocho décimas menos de aumento que tres meses antes • El PP afirma que el dato es «muy preocupante»

• La crisis se ha trasladado también al sector laboral, con un incremento del desempleo cercano a las 250.000 personas, lo que ha situado la tasa de parados en el 9,6%.

I.M. (FAX PRESS) / MADRID

La economía española creció un 2,7% entre enero y marzo, ocho décimas menos que en el trimestre anterior, y la tasa más baja desde finales de 2002. El avance de la Contabilidad Nacional Trimestral se sitúa una décima por debajo de la estimación realizada a finales de abril por el Banco de España, y confirma, según el vicepresidente segundo del Gobierno, Pedro Solbes, la «desaceleración rápida».

La clave del descenso en el ritmo de crecimiento está en la menor contribución de la demanda nacional, que solo pudo ser compensada parcialmente por una aportación menos negativa del sector exterior. En relación al cierre de 2007, el Producto Interior Bruto (PIB) creció solo tres décimas, un 0,5% menos que en el trimestre anterior y el nivel más bajo desde el tercer trimestre de 1995.

«Es un ascenso con una desaceleración respecto al importante 3,5% del último trimestre, y lo que pone de relieve es que esa reducción rápida de la que estamos hablando se está produciendo». Solbes adelantó, no obstante, que este dato es compatible con la previsión de crecimiento del 2,3% para todo el año.

En la misma línea, el secretario de Estado de Hacienda, Carlos Ocaña, señaló que la cifra confirma un «descenso acusado» de la economía, aunque matizó que las tasas de crecimiento son aún «relativamente altas», un hecho que debería «tranquilizarnos». «La tendencia no es buena, pero todavía es más que aceptable», declaró.

Por su parte, el portavoz de Economía del PP, Cristóbal Montoro, aseveró que los datos «revelan un comportamiento de la economía muy preocupante frente al que tenemos que reaccionar»

«Desgraciadamente, estamos perdiendo ese proceso de creación de empleo que hemos vivido», originado por las políticas económicas del grupo *popular*, dijo, «para entrar en otro de estancamiento económico y destrucción de puestos de trabajo». Montoro denunció que es un «cambio lamentable ante el que el Gobierno Socialista sigue reaccionando con valoraciones inconcretas, con palabras imprecisas» cuando necesitamos «políticas económicas que eviten el aumento del desempleo».

AJUSTE INTENSO. En su Boletín Mensual correspondiente al mes de abril, el Banco de España constató ya la desaceleración de la economía, fruto de las turbulencias financieras internacionales y de un ajuste «más intenso» de lo previsto en el sector inmobiliario. La institución señaló entonces que el paquete de medidas económicas anunciado por el Ejecutivo para combatir la crisis podría tener un impacto limitado. En concreto, afirmó que la deducción de 400 euros en el IRPF para pensionistas, asalariados y autónomos, podría destinarse al ahorro en lugar de fomentar el consumo.

El presidente del Gobierno, José Luis Rodríguez Zapatero, ha asegurado en los últimos días que podría aprobarse un segundo paquete de medidas financieras «en función de las circunstancias» para hacer frente a una desaceleración que ha obligado a revisar a la baja las previsiones para este año y el que viene. El Gobierno calcula que la economía crecerá un 2,3% este año y el siguiente, desde el 3,1 y el 3,0% previsto inicialmente.

La desaceleración se ha trasladado también al empleo, con un incremento del paro cercano a las 250.000 personas en el primer trimestre, hasta situar la tasa de desempleo en el 9,6%.

Los bancos son uno de los principales afectados por la crisis. / LUIS LÓPEZ ARAICO

La aerolínea Iberia se declara en 'números rojos' por el alto precio del barril de crudo

OTR-PRESS / MADRID

La subida a máximos del petróleo por encima de los 120 dólares por barril no solo está afectando a los consumidores de a pie, también está condicionando los resultados de aquellas empresas que tienen en el carburante uno de sus principales costes. De hecho, la aerolínea de bandera española Iberia anunció ayer unos *números rojos* de más de 400.000 euros en el primer trimestre de 2008. Los motivos han sido la caída de la facturación y la subida de la partida destinada a carburante.

El presidente de la compañía, Fernando Conte, ya advirtió hace unos días de que este 2008 iba a ser un «ejercicio difícil» y así ha sido. La firma registró una pérdida neta de 441.000 euros en el primer trimestre del año, frente al beneficio neto de 12,23 millones de euros logrado en el mismo período de ejercicio anterior.

Las causas de este descenso hay que buscarlas en la caída de la facturación y un resultado operativo negativo por valor de más de 28 millones, así como por la carestía del petróleo, que ha elevado un 25,6% los gastos en combustible para los aviones hasta los 327,4 millones de euros.

En los tres primeros meses de 2007, Iberia gastó 260 millones en crudo, lo que supuso un 1,2% más que lo destinado en el mismo trimestre del año anterior. Sin embargo, la factura de combustible ha representado este primer trimestre el 24,6% del conjunto de los costes de explotación de la firma.

▶ CONSTRUCCIÓN

La Oficina de Conflictos da vía libre al fichaje de David Taguas por Seopan

OTR-PRESS / MADRID

La ministra de Administraciones Públicas, Elena Salgado, anunció ayer que la Oficina de Conflictos e Intereses de Administraciones Públicas ha dictaminado que la incorporación del ex director de la Oficina Económica de Moncloa David Taguas a la patronal de la construcción, Seopan, «no conculca» lo previsto por la Ley de Incompatibilidades Públicas y que así se lo ha notificado a los interesados.

Salgado realizó este anuncio al responder durante la sesión de control en el Congreso a una pregunta del diputado *popular*, Rafael Merino, acerca de si el fichaje de Taguas al frente de la organización empresarial se corresponde con los objetivos del Código del Buen Gobierno y la legislación vigente.

El diputado del PP reprochó la tardanza del organismo para tomar «esta decisión» y expresó su convicción de que el Gobierno medió para colocar en la patronal al ex secretario de Estado y asesor de Zapatero. «Esto no es una contratación de Seopan, esto surge de una llamada de Presidencia del Gobierno o del Ministerio de Industria en el afán que tienen por controlarlo todo», aseveró.

A su juicio, una vez declarada la compatibilidad del fichaje de Taguas, van a quedar «bajo sospecha» todas las adjudicaciones públicas que puedan recibir las empresas constructoras integrantes de la patronal.

▶ EMPRESAS

Teléfonica eleva su beneficio neto un 22% en el primer trimestre

EFE / MADRID

Telefónica obtuvo un beneficio neto del 22,4% en el primer trimestre, hasta 1.538 millones de euros. Además, el importe neto de la cifra de ingresos alcanzó los 13.896 millones de euros, lo que representa un incremento interanual del 1,1%.

En términos absolutos, Telefónica Latinoamérica es el mayor contribuidor a los ingresos del grupo, al aportar un 37,1% de los ingresos totales. Los resultados de la compañía en España y Europa representan el 36,9% y el 25% de los resultados de la compañía, respectivamente.

BONOLOTO

Lunes, 12 de mayo

11 22 23 30 35 48

Complem. 8 Reintegro 5

BONOLOTO

Martes, 13 de mayo

8 17 26 33 39 46

Complem. 25 Reintegro 3

BONOLOTO

Miércoles, 14 de mayo

4 6 9 17 24 31

Complem. 13 Reintegro 3

BONOLOTO

Viernes 9 de mayo

1 20 27 42 48 49

Complem. 6 Reintegro 2

LOTERÍA PRIMITIVA

Jueves 8 de mayo

3 5 32 35 41 44

Complem. 27 Reintegro 5

LOTERÍA PRIMITIVA

Sábado 10 de mayo

1 17 19 36 45 49

Complem. 34 Reintegro 0

GORDO PRIMITIVA

Domingo 11 de mayo

6 14 20 35 53

Nº Clave (Reintegro) 2

EUROMILLONES

Viernes 9 de mayo

8 9 40 42 45

Estrellas 7 6

EL COMBO

Miércoles 7 de mayo

Reintegro	8	COMBOLA 14
Doble	1 - 3	
Triple	0 - 2 - 4	

Sábado 10 de mayo

Reintegro	3	COMBOLA 09
Doble	4 - 2	
Triple	6 - 2 - 3	

ONCE

Miércoles 15 de mayo 75188

Martes	14 de mayo	22261
Lunes	13 de mayo	21810
Domingo	12 de mayo	98650
Viernes	9 de mayo	67723
Jueves	8 de mayo	88982

EL TIEMPO

SOLEADO · NUBES Y CLAROS · CHUBASCOS · CUBIERTO · LLUVIOSO · NIEBLA · GRANIZO · TORMENTA · NIEVE

El sol sale a las **06:59** y se pone a las **21:28**

La luna sale a las 17:18 y se pone a las 04:17

EN SEGOVIA

HOY

17º MÁXIMA
MÍNIMA **7º**

Tiempo revuelto

El tiempo se mantendrán sin grandes cambios, a lo largo de esta jornada de jueves. En este sentido, las nubes, y los chubascos, continuarán cobrando un importante protagonismo. En la misma línea, las temperaturas se mantendrán sin grandes cambios, y soplará viento de componente suroeste.

SENSACIÓN TÉRMICA	15º
PUNTO DEL ROCÍO	-º
HUMEDAD	60%
VIENTO	Moderado del suroeste
POSIBILIDAD DE PRECIPITACIÓN	66%

previsiones para mediodía

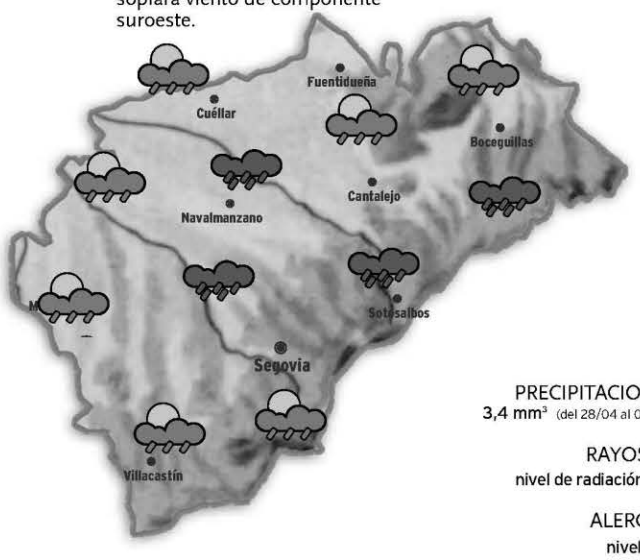

PRECIPITACIONES
3,4 mm³ (del 28/04 al 04/05)

RAYOS UV
nivel de radiación alto

ALERGIAS
nivel bajo

NIVELES DE LOS EMBALSES

Datos del 29 de abril, al 06 de mayo de 2008

MAÑANA

15º MÁXIMA
7º MÍNIMA

Pocos cambios

El tiempo no dejará grandes sorpresas, de cara a la jornada del viernes. Es por eso, que seguiremos sin poder hablar de estabilidad atmosférica, y continuarán produciédose precipitaciones. Igualmente, esperamos temperaturas máximas, y mínimas, constantes. Viento del suroeste moderado.

SÁBADO

15º MÁXIMA
7º MÍNIMA

Ambiente similar

La llegada del fin de semana tampoco conllevará importantes novedades meteorológicas. De este modo, seguirá lloviendo en buena parte de la comunidad, con predominio de chubascos generalizados. Además, las temperaturas no variarán demasiado, y soplará más viento del suroeste.

EN ESPAÑA

HOY

Las lluvias más importantes el jueves afectarán al noroeste peninsular, y concretamente a las provincias de A Coruña y Pontevedra, y al Principado de Asturias. Más débilmente las lluvias se extenderán por el resto de provincias gallegas y por el noroeste de Castilla y León. No se descarta la formación de algún foco tormentoso hacia el noreste peninsular durante la tarde. En el resto de la Península habrá nubes, pero predominará la nubosidad media y alta, que no anuncia lluvias destacables. En Canarias habrá nubes.

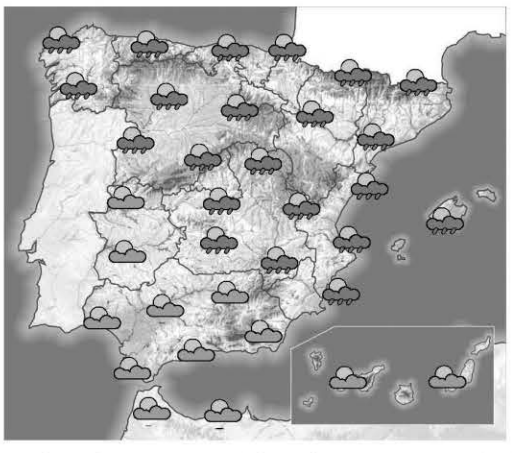

MAÑANA

Aumenta la inestabilidad

El viernes la borrasca se internará por la península. Por la mañana, los chubascos serán débiles y ocasionales, pero atención porque durante la tarde se activarán chaparrones tormentosos por prácticamente todo el país.

SÁBADO

Tiempo inestable

La inestabilidad se mantendrá a lo largo de la jornada del sábado, y las precipitaciones tenderán a concentrarse en el norte y el este peninsular. Además, las temperaturas no variarán, tenderán a la baja.

TEMPERATURAS PREVISTAS PARA HOY

ESPAÑA	Máx.	Mín.
Albacete	22	9
Alicante	24	15
Almería	22	15
Ávila	15	6
Badajoz	21	11
Barcelona	21	15
Bilbao	22	13
Burgos	17	7
Cáceres	19	9
Cádiz	20	16
Castellón	22	14
Ceuta	23	16
Ciudad Real	21	10
Córdoba	23	11
Coruña, La	18	12
Cuenca	18	9
Girona	21	9
Gijón	17	12
Granada	20	10
Guadalajara	17	9
Huelva	22	13
Huesca	21	11
Ibiza	19	11
Jaén	21	12
León	15	6
Logroño	23	10
Lugo	15	8
Lleida	24	13
Madrid	18	10
Málaga	21	16
Melilla	23	16
Murcia	24	14
Ourense	20	10
Oviedo	19	10
Palencia	15	9
Palma M.	21	15
Palmas, Las	24	17
Pamplona	21	11
Pontevedra	17	12
Salamanca	16	7
S. Sebastián	19	13
S.C. Tenerife	25	19
Santander	19	12
Segovia	**17**	**8**
Sevilla	25	14
Soria	17	7
Tarragona	20	14
Teruel	20	7
Toledo	20	10
Valencia	21	14
Valladolid	17	9
Vitoria	21	7
Zamora	17	8
Zaragoza	25	13

EN EUROPA

HOY

Los centros de bajas presiones ganarán terreno por el continente europeo. Las precipitaciones afectarán a España, Francia, Italia, Suiza, Austria, Bélgica, Holanda, y el sur de Las Islas Británicas. El tiempo será más estable hacia el noreste de Europa, pero con un aumento de la nubosidad en esta zona, e incluso podría llover débilmente en Los Países Escandinavos.

PRÓXIMOS DÍAS

El continente europeo estará bajo la influencia de las bajas presiones. Las precipitaciones están aseguradas en prácticamente todos los países del continente, y en muchas ocasiones serán tormentosas. Habrá chaparrones con tormentas en España, Francia, Bélgica, Luxembugo, Holanda, Alemania, Suiza, Austria y la República Checa.

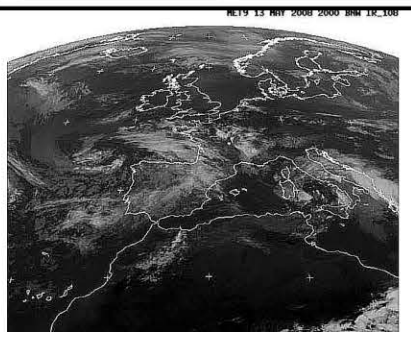

EUROPA	Máx.	Mín.
Amsterdam	21	12
Atenas	24	13
Berlín	22	10
Bruselas	19	13
Copenhague	17	7
Estocolmo	11	0
Ginebra	19	12
Lisboa	20	13
Londres	14	10
Moscú	11	0
Oslo	10	5
París	22	13
Praga	22	10
Roma	23	12
Viena	26	15
Zurich	20	12

AUTOBUSES ENTRE SEGOVIA Y VALLADOLID

Segovia - Cuéllar - Valladolid				Valladolid - Cuéllar - Segovia		
De lunes a viernes						
R D 5:55	6:45	8:05		D S 6:00	6:35	7:45
6:45	7:45	8:40		6:45	7:35	8:35
* 7:45	8:45	9:40		* 7:45	8:35	9:45
9:00	9:55	10:50		9:00	9:50	10:50
D 9:00	9:40	10:30		D 9:00	9:40	10:30
# 11:00	11:55	12:50		# 11:00	11:50	12:50
12:00	12:55	13:50		12:00	12:50	13:50
* # 13:00	13:55	14:50		# * 13:00	13:50	14:50
14:00	14:55	16:00		14:00	14:50	15:50
15:00	15:55	16:50		15:00	15:50	16:50
D 15:00	15:40	16:30		D 15:00	15:40	16:30
16:00	16:40	17:30		16:00	16:40	17:30
17:00	17:55	18:50		17:00	17:50	18:50
D 17:00	-	18:30		D 17:00	-	18:30
18:00	18:55	19:50		18:00	18:50	19:50
# 19:00	19:55	20:50		# 19:00	19:50	20:50
+ * 20:00	20:55	21:50		/ # 20:00	20:50	21:50
# 21:00	21:55	22:50		# 21:00	21:50	22:50
Sábados						
6:45	7:45	8:40		6:45	7:35	8:35
* 9:00	9:55	10:50		* 9:00	9:50	10:50
11:00	11:55	12:50		11:00	11:50	12:50
* 13:00	13:55	14:50		* 13.00	13:50	14:50
15:00	15:55	16:50		15:00	15:50	16:50
* 17:00	17:55	18:50		* 17:00	17:50	18:50
19:00	19:55	20:50		19:00	19:50	20:50
21:00	21:55	22:50		21:00	21:50	22:50
Domingo y festivos						
-	8:00	8:50		* 9:00	9:50	10:50
* 9:00	9.55	10:50		11:00	11:50	12:50
11:00	11:55	12:50		* 13:00	13:50	14:50
* 13:00	13:55	14:50		* 17:00	17:50	18:50
L	16:00	16:50		19:00	19.50	20:50
* 17:00	17:55	18:50		L 20:00	-	21:30
19:00	19:55	20.50		21:00	21:50	22:50
21:00	21:55	22:50		23:00	23:50	-

R: Recorrido Campus #: Ruta y directo *: Pasan por El Henar y Santiago del Arroyo
+: Julio y agosto solo hasta Navalmanzano /: Julio y agosto sólo hasta Arrabal
D: Directos lectivos de octubre a junio S: Sólo en Cuellar – Navalmanzano y Carbonero
L: Sólo días lectivos de octubre a junio * Pasan por El Henar

SALIDAS DE SEGOVIA

LUNES A VIERNES LABORABLES

ABADES: 13:30 y 19:30 horas.
AGUILAFUENTE: 12:00; 13:30; 16:45 (Cambio en Torrecaballeros) y 18:30 horas.
AREVALO: 18:30 horas.
AYLLON: 12:30 y 18:00 horas.
BERNARDOS: 14:30 horas.
COCA-NAVA DE LA ASUNCION: 12:30; 14:00; 18:30 y 19:30 horas.
CUEVAS DE PROVANCO: 13:30 y 18:30 horas.
ESPIRDO: 13:30 horas (Sólo Jueves)
FUENTESAUCO: 12:00; 13:30 y 18:30 horas.
FUENTIDUEÑA: 13:30 y 18:30 horas.
HOYUELOS: 13:00 horas.
LABAJOS: 13:30 horas.
LA HIGUERA: 13:30 horas (Sólo Jueves)
MARUGAN: 13:30 y 19:30 horas.
MARTIN MUÑOZ DE LAS POSADAS: 14:00 y 18:30 horas.
NAVAFRIA: 12:30 (Martes y Miércoles entra por el pueblo); 14:00 y 18:00 horas.
NAVAS DE ORO: 12:30; 14:30 y 19:30 horas.
PALAZUELOS: 7:40; 8:55; 12:00; 13:00; 14:15; 15:15; 16:00; 19:00; 20:00 y 20:55 horas.
PRADENA: 12:30; 14.00 y 18:00 horas.
REBOLLO: 12:45 horas (Lunes, Jueves y Viernes Laborables)
RIAZA: 12:30; 14:00 y 18:00 horas.
SACRAMENIA: 13:30 y 18:30 horas.
SAMBOAL: 14:30 y 19:30 horas.
SANGARCIA: 13:00 horas.
SANTA MARIA DE NIEVA: 12:30; 14:00; 14:30; 18:30 y 19:30 horas.
SANTIUSTE DE SAN JUAN BAUTISTA: 14:00 y 18:30 h.
SAN CRISTOBAL DE SEGOVIA: 7:40; 8:30; 11:00; 12:00; 13:00; 14:15; 15:15; 19:00; 20:15 y 20:55 horas.
SAN ILDEFONSO: 7:40, 8:50; 10:30; 11,30; 12,30; 13,30; 14:00; 15:30, 17:00; 18:45; 20:15; 21:00; 21,30.
TORRECABALLEROS: 8:30; 11:00; 12.00; 13:00; 14:00; 15:15; 16:00; 19:00 y 20:15 horas.
TUREGANO: 12:00; 13:00; 14:00; 16:45 (Cambio en Torrecaballeros); 18:00 y 19:30 horas. A las 21:00 horas (Sólo Viernes)
VALSAIN: 7:40; 8:50; 11:30; 14:00; 15:30; 17:00; 18:45; 20;15
VALTIENDAS: 19:30 horas (Lunes y Viernes)

SÁBADOS LABORABLES

ABADES: 13:30 horas.
AGUILAFUENTE: 12:00 horas (Cambio en Torrecaballeros) y 13:30 horas.
AREVALO: 13:00 horas.
AYLLON: 14:00 horas.
BERNARDOS: 13:30 horas.
COCA-NAVA DE LA ASUNCIÓN: 13:00 horas.
FUENTESAUCO: 13:30 horas.
LABAJOS: 13:30 horas.
NAVAS DE ORO: 13:30 horas.
PALAZUELOS: 12:00; 13:30; 19:30 y 22:30 horas.
RIAZA: 14:00 horas.
SAN CRISTOBAL DE SEGOVIA: 9.05; 12:00; 13:30; 19:30 y 22:30 horas.
SACRAMENIA: 13:30 horas.
SAN ILDEFONSO: 7,40; 8,50; 10,30; 11,30; 13,30; 15,30; 17,00; 18,45; 20,15; 21,30.
SANTA MARIA DE NIEVA: 13:00 y 13:30 horas.
TORRECABALLEROS: 9:05; 12:00; 13:30; 14:00; 19:30 y 22:30 horas.
VALSAÍN: 7:40; 8:50; 11:30; 13:30; 15:30; 17:00; 18:45; 20:15.

DOMINGOS Y FESTIVOS

AYLLON: 18:30 horas.
COCA-NAVA DE LA ASUNCIÓN: 18:30 horas.
FUENTESAUCO: 19:30 horas.
NAVAS DE ORO: 18:30 horas.
PALAZUELOS: 13:30; 19:30 y 22:30 horas.
PRADENA: 18:30 horas.
RIAZA: 18:30 horas.
SACRAMENIA: 19:30 horas.
SAN CRISTOBAL DE SEGOVIA: 13:30; 19:30 y 22:30 h.
SAN ILDEFONSO: 10:30; 11,30; 13:30; 15:30; 17,00; 18,45; 20,15; 21:30; 22:30 horas.
SANTA MARIA DE NIEVA: 18:30 horas.
TORRECABALLEROS: 13:30 y 22:30 horas.
VALSAIN: 10:30; 13;30; 15:30; 17:00; 18,45; 20,15 horas

SALIDAS HACIA SEGOVIA

LUNES A VIERNES LABORALES

ALDEALCORVO: 7:00 horas.
ABADES: 10:50 y 16:20 horas.
AGUILAFUENTE: 7:45; 10:45 y 15:45 horas.
AREVALO: 7:00 horas (Lunes y Viernes) 7:15 horas (Martes, Miércoles, Jueves y Sábados)
AYLLON. 7:10 y 9:00 horas.
BERCIMUEL: 7:00 horas (Lunes y Viernes)
BERNARDOS: 8:10 horas.
BOCEGUILLAS: 7:00 horas.
CAMPO DE SAN PEDRO: 6:55 horas (De Lunes a Viernes)
CANTALEJO- CUELLAR: 7:00 horas.
COCA: 7:55; 9:50; 15:00 y 16:10 horas.
CUELLAR-CANTALEJO: 15:00 horas.
CUEVAS DE PROVANCO: 7:00 horas.
ESPIRDO: 9:15 horas (Sólo Jueves)
FUENTE DE SANTA CRUZ: 7:40 horas (Sólo Jueves)
FUENTEMIZARRA: 6:45 horas (Lunes y Viernes)
FUENTESAUCO: 7:30; 10:30 y 15:30 horas.
FUENTIDUEÑA: 7:00 horas.
HOYUELOS: 9:00 horas.
JUARROS DE VOLTOYA: 8:00 horas.
LABAJOS: 7:35 horas (Lunes y Viernes) y 10:15 horas.
LOS HUERTOS: 9:15 horas (Lunes, Jueves y Viernes)
MUÑOPEDRO: 7:45 Y 15:55 horas.
NAVA DE LA ASUNCION: 8:10; 10:10; 15:15 y 16:20 horas.
NAVAS DE ORO: 7:55; 9:45 y 16:05 horas.
NAVAFRIA: 8:15 horas (cruce); 10:15 horas (pueblo) y 16:00 horas (cruce)
PALAZUELOS: 7:20; 8:00; 9:15; 10:30; 13:25; 14:35; 15:35; 17:20; 19:20; 20:30 y 21:25 horas.
PEDRAZA: 7:30 horas.
REBOLLO: 8:00 horas (Lunes, Jueves y Viernes)
RIAZA: 7:30; 9:20 y 15:40 horas.
RIAZA-CANTALEJO: 6:45 horas.
SACRAMENIA: 7:10 y 10:00 horas.
SAMBOAL: 7:45 y 16:00 horas.
SAN CRISTOBAL DE SEGOVIA: 7:25; 8:10; 9:20; 10:10; 11:45; 13:40; 14:40; 16:00; 17:15; 19:45; 21:00 y 21:25 horas.
SAN ILDEFONSO: 7:20; 8:00; 8:30; 9:30; 11:00; 12:10; 14:00; 15:30; 16:30; 17:15; 18:00; 19:30; 21:00 y 22:00 horas.
SANTA MARIA DE NIEVA: 8:20; 10:20; 15:25 y 16:30 horas.
SANTIUSTE DE SAN JUAN BTA: 7:45; 10:00 y 15:00 h.
TIZNEROS: 9:15 horas (Sólo Jueves)
TORRECABALLEROS: 7:15; 8:00; 9:10; 10:00; 11:35; 13:30; 15.50; 17:05; 19:35 y 20:50 horas.
TUREGANO: 8:10; 9:40; 10:20; 15:10 y 18:20 h.
VALSECA: 9:15 horas (Lunes, Jueves y Viernes)
VALSAÍN: 7:50: 8:15; 9:15; 12:00; 15:15; 16:15; 17;00; 17;45; 19:15; 20:45 horas.

SÁBADOS LABORABLES

ABADES: 10:50 horas.
AREVALO: 7:15 horas.
AYLLON: 9:00 horas.
BERNARDOS: 9:20 horas.
BOCEGUILLAS: 7:00 horas.
COCA: 8:00 horas.
FUENTESAUCO: 8:30 horas.
LABAJOS: 7:40 y 10:15 horas.
NAVA DE LA ASUNCION: 8:10 y 9:00 horas.
NAVAS DE ORO: 9:05 horas.
PALAZUELOS: 10:15; 16:15; 18:45 y 23:15 horas.
PRADENA: 9:45 horas.
RIAZA: 9:15 horas.
SACRAMENIA: 8:00 horas.
SAN CRISTOBAL DE SEGOVIA: 10:10; 12:40; 16:10; 18:40 y 23:10 horas.
SANTA MARIA DE NIEVA: 8:20 y 9:30 horas.
SAN ILDEFONSO: 7,20; 8,00; 8:30; 9:30; 11,00; 12:10; 14,00; 15,30; 16:30; 17,15; 18,00; 19:30; 21,00; 22,00.
TORRECABALLEROS: 8:00; 10:00; 12:30; 16.00; 18:30 y 23:00 horas.
VALSAÍN: 7:50; 8:15; 9:15; 12:00; 15:15; 16:15; 17:45; 19;15; 20:45 horas.

DOMINGOS Y FESTIVOS

ABADES: 16:20 horas.
AYLLON: 16:30 horas.
COCA: 16:45 horas.
FUENTESAUCO: 17:55 horas.
LABAJOS: 15:45 horas.
NAVA DE LA ASUNCION: 16:50 horas.
NAVAFRIA: 17:45 horas (por el cruce)
NAVAS DE ORO: 16:40 horas.
NARROS DE CUELLAR: 16:30 horas.
PALAZUELOS: 12:15; 16:15; 20:15horas.
RIAZA: 16:45 horas.
SACRAMENIA: 17:30 horas.
SAN ILDEFONSO: 11,00; 12:10; 15:30; 16:30; 18:00; 19:30; 21:00; 22:00 horas.
SAN CRISTOBAL DE SEGOVIA: 12:10; 16:10; 20:00 horas.
SANTA MARIA DE NIEVA: 17:00 horas.
TORRECABALLEROS: 12:00 y 16:00 horas.
VALSAÍN: 10:50; 15:15; 16:15; 17:45; 19:15; 20:45.

ADVERTENCIA: Esta Redacción no se hace responsable de que las empresas concesionarias de las distintas líneas de autobuses puedan introducir cambios en los horarios de las mismas sin comunicárselo antes a este medio de comunicación

AVANT ENTRE SEGOVIA Y MADRID (NUEVA ESTACIÓN)

De lunes a viernes

Nº de tren	8078	8088	8098	8148	8178	8398
Salida de Segovia	07:00	08:10	09:40	14:30	17:00	19:45
Llegada a Madrid	07:35	08:45	10:15	15:05	17:35	20:20
Nº de tren	**8079**	**8089**	**8109**	**8159**	**8189**	**8219**
Salida de Madrid	07:10	08:50	10:35	15:30	18:50	21:00
Llegada a Segovia	07:45	09:25	11:10	16:05	19:25	21:35

Sábado y domingo

Nº de tren	8098	8118	8138	8178	8198	8208
Salida de Segovia	09:40	11:25	13:00	17:00	19:05	20:50
Llegada a Madrid	10:15	12:00	13:35	17:35	19:40	21:25
Nº de tren	**8109**	**8129**	**8139**	**8179**	**8209**	**8419**
Salida de Madrid	10:35	12:10	13:50	17:50	20:00	21:40
Llegada a Segovia	11:10	12:45	14:25	18:25	20:35	22:15

AVE y ALVIA DESDE SEGOVIA (NUEVA ESTACIÓN)

Hacia el Norte						
Tipo de tren	ALVIA	AVE	ALVIA	ALVIA	ALVIA	AVE
Número de tren	4085	4089	4141	4167	4183	4209
Circulación	L/M/X/J/V/S/D	L/M/X/J/V/S/D	L/M/X/J/V/S/D	L/M/X/J/V/S/D	L/M/X/J/V/S/D	L/M/X/J/V/D
Segovia	8:33 H	9:02 H	15:16 H	16:43 H	18:41 H	21:12 H
Valladolid	9:17 H	9:37 H	15:59 H	17:32 H	19:24 H	21:47 H
Palencia			16:32 H		19:57 H	
Aguilar de Campo					21:01 H	
Reinosa					21:27 H	
Torrelavega					22:17 H	
Santander					22:41 H	
Sahagún			17:03 H			
León			17:39 H			
Pola de Lena			18:58 H			
Mieres (Puente)			19:09 H			
Oviedo			19:32 H			
Gijón (cercanías)			20:02 H			
Burgos	10:22 H			18:37 H		
Miranda de Ebro				19:31 H		
Vitoria				19:53 H		
Zumárraga				20:43 H		
Tolosa				21:11 H		
San Sebastián				21:32 H		
Irún				21:55 H		
Hendaya				22:00 H		
Bilbao	12:46 H					
Hacia Madrid y Levante						
Tipo de tren	AVE	ALVIA	ALVIA	ALVIA	AVE	ALVIA
Número de tren	4088	4072	4086	4140	4198	4174
Circulación	L/M/X/J/V/S/D	L/M/X/J/V/S	L/M/X/J/V/S/D	L/M/X/J/V	L/M/X/J/V/S/D	L/M/X/J/V/D
Segovia	9:05 H	11:06 H	13:18 H	18:46 H	20:10 H	21: 24 H
Madrid (Chamartín)	9:37 H	11:43 H	13:53 H	19:23 H	20:42 H	21:59 H
Albacete		14:23 H		22:00 H		
Alicante		15:50 H		23:30 H		
Desde el Norte						
Tipo de tren	AVE	ALVIA	ALVIA	ALVIA	AVE	ALVIA
Número de tren	4088	4072	4086	4140	4198	4174
Circulación	L/M/X/J/V/S/D	L/M/X/J/V/S	L/M/X/J/V/S/D	L/M/X/J/V	L/M/X/J/V/S/D	L/M/X/J/V/D
Bilbao						17:10 H
Irún			8:15 H			
San Sebastián			8:32 H			
Tolosa			8:51 H			
Zumárraga			9:22 H			
Vitoria			10:09 H			
Miranda de Ebro			10:30 H			
Burgos			11:25 H			19:31 H
Gijón (cercanías)				14:00 H		
Oviedo				14:28 H		
Mieres (puente)				14:46 H		
Pola de Lena				15:00 H		
León				16:24 H		
Sahagún				16:54 H		
Palencia				17:25 H		
Santander		7:05 H				
Torrelavega		7:30 H				
Reinosa		8:19 H				
Aguilar de campo		8:43 H				
Palencia		9:47 H				
Valladolid	8:30 H	10:19 H	12:33 H	17:59 H	19:35 H	20:39 H
Segovia	9:05 H	11:06 H	13:18 H	18:46 H	20:10 H	21:24 H
Desde Madrid y Levante						
Tipo de tren	ALVIA	AVE	ALVIA	ALVIA	ALVIA	AVE
Número de tren	4085	4089	4141	4167	4183	4209
Circulación	L/M/X/J/V/S/D	L/M/X/J/V/S/D	L/M/X/J/V/S	L/M/X/J/V/S/D	L/M/X/J/V/D	L/M/X/J/V/D
Alicante			10:35 H		14:05 H	
Albacete			11:58 H		15:22 H	
Madrid (Chamartín)	8:00 H	8:30 H	14:40 H	16:10 H	18:05 H	20:40 H
Segovia	8:33 H	9:02 H	15:16 H	16:43 H	18:41 H	21:12 H

EXCMO. SEÑOR

D. Juan-Andrés Muñoz García

Falleció en el Hospital Clínico San Carlos de Madrid
el día 11 de mayo de 2008

Habiendo recibido los Santos Sacramentos y la Bendición de Su Santidad

CATEDRÁTICO DE ECONOMÍA APLICADA DE LA UNIVERSIDAD COMPLUTENSE
EX VICEPRESIDENTE PRIMERO DEL CONGRESO DE LOS DIPUTADOS
EX CONSEJERO DEL BANCO DE ESPAÑA
GRAN CRUZ DEL MÉRITO MILITAR Y GRAN CRUZ DEL MÉRITO AERONÁUTICO, CONCEDIDAS POR SU S.M. EL REY

D. E. P.

Su esposa: Dª Mª Patrocinio Migueláñez Mateos; sus hijos: D. Jesús-Ernesto, D. Juan-Andrés y Dª Mª Teresa Muñoz Migueláñez; sus nietos y toda su familia,

Ruegan una oración por su alma

La misa funeral se celebrará el viernes 16 de mayo, a las siete de la tarde, en la iglesia parroquial de Santa María la Real de Nieva, trasladando seguidamente sus cenizas al cementerio de la localidad.

(3)

Sí, quiero hacerme socio colaborando con:
☐ 10 EUROS AL MES ☐ ___ euros al mes* ☐ euros al trimestre* ☐ ___ euros al año* *el importe que desees
Nombre Apellidos
NIF Teléfono E-mail
Dirección
Código postal Población Provincia
Domiciliación bancaria
Titular cuenta
Número de cuenta
Firma del titular de la cuenta
CP0608 CU077
La información que voluntariamente nos facilitas será recogida en nuestro fichero, para uso administrativo, estadístico y envío de información de MSF. Puedes acceder a tus datos, rectificarlos o cancelarlos, dirigiéndote a Médicos Sin Fronteras, C/ Nou de la Rambla, 26 – 08001 Barcelona. Si no quieres recibir información de MSF, marca con una X esta casilla: ☐

Hazte socio de MSF.
Con tu ayuda podremos continuar dando asistencia médica y humanitaria a quienes todavía sufren las consecuencias de conflictos armados, epidemias, hambrunas y catástrofes naturales, con inmediatez y total independencia de poderes políticos y económicos.

MÉDICOS SIN FRONTERAS

Te puedes hacer socio de las siguientes maneras: Rellenando este cupón y enviándolo a: MSF, C/ Nou de la Rambla, 26, 08001 Barcelona | Llamando al 902 15 15 07 | Conectándote a www.msf.es/altasocio4

AUTOBUSES

DE LUNES A VIERNES LABORABLES

SEGOVIA	CANTALEJO	ARANDA
13:00H	13:50H	14:45H
18:15H	19:00H	20:00H
SEGOVIA	**CANTALEJO**	**SEPULVEDA**
12:00H	12:50H	13:30H
14:00H	14:50H	15:30H
18:15H	19:00H	19:25H
SEGOVIA	**CANTALEJO**	**ARANDA**
19:15H	20:00H	*(SOLO VIERNES LECTIVOS)*
SEGOVIA	**BOCEGUILLAS**	
14:00H	15:35H	
SEGOVIA	**CANTALEJO**	
21:00H	21:50H	
(SOLO VIERNES LECTIVOS)		

ARANDA	CANTALEJO	SEGOVIA
7:00H	7:50H	9:05H
16:30H	17:10H	18:05H
SEPULVEDA	**SEGOVIA**	
7:15H	8:40H	
CANTALEJO	**SEGOVIA**	
9:30H	10:30H	
SEPULVEDA	**CANTALEJO**	**SEGOVIA**
9:30H	10:10H	11:05H
CANTALEJO	**SEGOVIA**	
15:00H	16:00H	
ARANDA	**CANTALEJO**	**SEGOVIA**
16:30H	17:10H	18:10H

SABADOS

SEGOVIA	CANTALEJO	ARANDA
13:00H	13:50H	14:45H
SEGOVIA	**CANTALEJO**	**SEPULVEDA**
14:00H	14:50H	15:30H
SEGOVIA	**CANTALEJO**	
18:00H	18:50H	

ARANDA	CANTALEJO	SEGOVIA
---------	09:30H	10:30H
10:00H	10:45H	11:45H
---------	16:45H	17:45H
SEPULVEDA	**SEGOVIA**	
7:15H	7:40H	

DOMINGOS

SEGOVIA	CANTALEJO	ARANDA
13:00H	13:50H	14:45H
19:30H	20:20H	---------

ARANDA	CANTALEJO	SEGOVIA
17:30H	18:05H	19:10H

LOS HORARIOS SON APROXIMADOS PUDIENDO SUFRIR ALTERACIONES

FUNERARIA SANTO CRISTO DE LA PEÑA
PENSANDO EN LOS MOMENTOS MÁS DIFÍCILES
Tanatorios en: **CUÉLLAR** Telfs. 921 14 22 94 - 921 14 30 88
AGUILAFUENTE Telf. 921 57 23 04. Fax 921 57 20 60

AUTOBUSES ENTRE SEGOVIA Y MADRID

Madrid - Segovia				
De lunes a viernes laborables				
6:30 D	7:00 D	7:15 SEK	7:30 D	8:00 R
8:30 D	9:00 D	9:30 S	10:00 D	10:30 D
11:00 S	11:30 D	12:00 D	12:30 D	13:00 D
13:30 S	14:00 D	14:30 D	14:45 D	15:00 R
15:15 D	15:30 D	15:45 D	16:00 D	16:15 S
16:30 D	17:00 S	17:30 D	17:45 D	18:00 D
18:15 S	18:30 D	18:45 D	19:00 D	19:15 D
19:30 D	19:45 S	20:00 D	20:15 D	20:30 D
20:45 R	21:00 D	21:30 S	22:00 D	22:30 S
23:00 D				
Sábados laborables				
8:00 S	8:30 D	9:00 D	9:30 D	10:00 D
10:30 D	11:00 S	11:30 D	12:00 D	12:30 D
13:00 D	13:30 D	14:00 D	15:00 R	15:30 D
16:00 D	17:00 S	18:00 D	19:00 D	19.30 D
20:00 R	20:30 D	21:00 S	21:30 D	22:00 D
22:30 S				
Domingos y festivos				
8:00 S	9:00 D	10:00 D	10:30 D	11:00 S
11:30 D	12:00 D	13:00 D	14:00 D	15:00 R
16:00 D	17:00 S	18:00 D	18:30 D	19:00 D
19:30 D	20:00 R	20:30 D	21:00 D	21:30 D
22:00 D	22:30 S			

Segovia - Madrid				
De lunes a viernes laborables				
6:00 D	6:15 S	6:30 D	6:45 S	7:00 S
7:15 S	7:30 D	7:45 D	8:00 S	8:15 D
8:30 S	9:00 D	9:30 S	10:00 D	10:30 R
11:00 D	11:30 D	12:00 D	12:30 S	13:00 D
13:30 D	14:00 D	14:15 D	14:30 R	14:45 D
15:00 D	15:30 D	16:00 R	16:30 D	17:00 D
17:30 D	18:00 S	18:30 D	19:00 D	19:30 D
20:00 R	20:30 D	21:00 D	21:30 S	
Sábados laborables				
6:45 D	7:30 D	8:00 D	8:30 S	9:00 D
9:30 D	10:00 D	10:30 R	11:00 D	11:30 D
12:00 D	12:30 S	13:30 D	14:30 S	15:30 D
16:00 D	16:30 R	17:00 D	17:30 D	18.00 D
19:00 D	19:30 D	20:00 R	21:00 D	21:30 S
Domingos y festivos				
8:30 S	9:30 D	10:30 R	11:30 D	12:30 D
13:30 D	14:30 S	15:30 D	16:00 D	16:30 R
17:00 D	17:30 D	18:00 D	18:30 D	19:00 D
19:30 D	20:00 R	20:30 D	21:00 D	21:30 S
22:00 D	22:30 D			

D: Expediciones directas *: Días lectivos R: Expediciones en ruta
S: Expediciones semidirectas con parada en San Rafael (Estación), Otero y Revenga

Segovia - Ávila - Salamanca				
	Lunes a viernes laborables	Lunes a viernes laborables	Sábados, domingo y festivos	Sábados, domingo y festivos
Segovia	7:45	14:00	9:00	18:00
Llegada a Ávila	8:45	15:00	10:00	19:00
Salida de Ávila	9:00	15:15	10:15	19:15
Peñaranda de Bracamonte	9:55	16:10	11:10	20:10
Salamanca	10:30	16:45	11:45	20:45
Salamanca - Ávila - Segovia				
	Lunes a viernes laborables	Lunes a viernes laborables	Sábados, domingo y festivos	Sábados, domingo y festivos
Salamanca	6:30	13:15	8:30	17:30
Peñaranda de Bracamonte	7:05	13:50	9:05	18:05
Llegada a Ávila	8:00	14:45	10:00	19:00
Salida de Ávila	8:15	15:00	10:15	19:15
Segovia	9:15	16:00	11:15	20:15

Servicio combinado Autores - La Sepulvedana.
Estos horarios tienen carácter informativo pudiendo sufrir alteraciones

Segovia - Ávila
Lunes a viernes
7:30 - 10:30 - 14:00 - 16:00- 19:00
Sábados, domingos y festivos
9:00 - 18:00
Ávila - Segovia
Lunes a viernes
6:30 - 9:00 - 12:45 - 15:00 - 20:15
Sábados, domingos y festivos
10:00 - 19:00

TRENES ENTRE SEGOVIA Y MADRID (ANTIGUA ESTACIÓN)

R2 SEGOVIA MADRID

TREN	OBSERVACIONES	SEGOVIA	NAVAS DE RIOFRÍO	ORTIGOSA DEL M.	OTERO DE H.	LOS ÁNGELES S.R.	EL ESPINAR	SAN RAFAEL	TABLADA	CERCEDILLA	VILLALBA DE G.	MADRID-CH	MADRID-N.M.	MADRID-R.	MADRID-AT.
R	(2)	5,55	-	6,06	-	6,16	6,21	6,24	-	6,37	7,00	7,39	7,44	7,48	7,52
R	(2)	6,55	7,04	-	7,12	7,15	7,21	7,24	-	7,37	8,00	8,39	8,44	8,48	8,52
R	(1)	8,55	9,03	9,07	9,13	9,16	9,20	9,23	9,30	9,35	9,58	10,37	10,42	10,46	10,50
R	(1)	10,55	11,03	-	11,13	11,16	11,20	11,23	-	11,35	11,58	12,37	12,42	12,46	12,50
R	(1)	12,55	13,03	13,07	13,13	13,16	13,20	13,23	-	13,35	13,58	14,37	14,42	14,46	14,50
R	(3)	14,55	15,04	-	15,11	15,14	15,18	15,21	-	15,33	15,58	16,37	16,42	16,46	16,50
R	(1)	16,50	-	-	-	17,10	17,14	17,17	17,24	17,35	17,58	18,37	18,42	18,46	18,50
R	(3)	18,55	19,04	19,07	19,11	19,14	19,18	19,21	-	19,33	20.00	20,37	20,42	20,46	20,50
R	(1)	20,55	21,02	21,05	21,10	21,13	21,18	21,21	-	21,35	21,58	22,36	22,41	22,45	22,49

OBSERVACIONES: R Regional. (1) DIARIO del 4-12-05 al 17-5-07. (2) LMXJV: del 4-12-05 al 4-4-07, LMXJV: del 7-4-07 al 30-4-07, LMXJV: del 3-5-07 al 17-5-07. (3) DIARIO del 1-10-06 al 17-5-07. Estos trenes efectúan otras paradas en el núcleo de Cercanías.
Teléfono información: 902/ 24 02 02. www.renfe.es

R2 MADRID SEGOVIA

TREN	OBSERVACIONES	MADRID.AT	MADRID-R.	MADRID-N.M.	MADRID-CH.	VILLALBA DE G.	CERCEDILLA	TABLADA	SAN RAFAEL	EL ESPINAR	LOS ANGELES S.R.	OTERO DE H.	ORTIGOSA DEL M.	NAVAS DE RIOFRÍO	SEGOVIA
R	(2)	6,02	6,05	6,09	6,17	7,00	7,27	-	7,46	7,49	7,54	7,57	8,01	8,04	8,13
R	(1)	8,01	8,04	8,08	8,15	9,00	9,23	-	9,38	9,41	9,46	9,49	9,53	9,56	10,05
R	(1)	10,01	10,04	10,08	10,16	10,57	11,21	11,26	11,36	11,40	11,45	-	-	-	12,04
R	(1)	12,01	12,04	12,08	12,16	12,57	13,21	-	13,36	13,39	13,44	13,47	-	13,54	14,02
R	(1)	14,01	14,04	14,08	14,15	14,57	15,20	-	15,34	15,37	15,42	15,45	15,50	15,54	16,03
R	(2)	15,01	15,04	15,08	15,16	15,57	16,23	-	16,33	16,36	16,41	-	-	16,52	17,10
R	(1)	16,01	16,04	16,08	16,16	16,57	17,21	-	17,31	17,34	17,38	-	-	17,48	17,57
R	(1)	18,02	18,05	18,09	18,16	18,57	19,22	19,27	19,35	19,38	19,43	19,46	19,50	19,54	20,03
R	(1)	20,02	20,05	20,09	20,16	20,57	21,23	-	21,43	21,46	21,51	21,54	21,59	22,03	22,13

OBSERVACIONES: R Regional. (1) DIARIO del 4-12-05 al 17-05-07. (2) LMXJV: del 4-12-05 al 4-4-07.
Estos trenes efectúan otras paradas en el núcleo de Cercanías.
Teléfono información: 902/ 24 02 02. www.renfe.es

AGENCIA FUNERARIA SANTA TERESA
TANATORIO SEGOVIANO SAN JUAN DE LA CRUZ

DELEGACIONES EN TODA LA PROVINCIA

TANATORIOS EN:

SEGOVIA
NAVA DE LA ASUNCIÓN *RIAZA*
SANCHONUÑO *CANTIMPALOS*
PRÁDENA *CARBONERO EL MAYOR*
LA GRANJA DE SAN ILDEFONSO

ATENCIÓN PERMANENTE 24 HORAS
☎ 902 02 23 24
TELÉFONOS
921 43 00 28 - 921 42 58 10
EN MADRID: 902 42 52 42

EL ADELANTADO DE SEGOVIA

Informa:

Que existe la posibilidad de publicar las esquelas con la imagen del fallecido/a. Puede solicitar este servicio en la empresa funeraria facilitando la imagen previa firma de autorización para su publicación. Esta práctica es habitual en otras provincias y facilita el reconocimiento de los fallecidos al igual que la inclusión de apodos, lugares de trabajo o distinciones públicas.

USA 2
Autocasión
Concesionario Multimarca
Exposición y Venta. Polígono Industrial de Hontoria
Gremio de los Canteros, Parcela, 42
40195 Hontoria (Segovia)
TEL.:921 445 326
FAX: 921 422 990

FORD MONDEO

COCHE DE LA SEMANA

TE DAMOS 600€ COMO MÍNIMO AL COMPRAR UN COCHE USA2

ANTES ~~9.000€~~
AHORA 8.900€

OTRAS OFERTAS:

MITSUBISI MONTERO 4X4	2.900€
RENAULT MEGANE 1.9 DCI	6.300
AUDI A4 TDI 110CV	8.800€
VOLSKWAGEN PASSAT TDI	8.900€
FURGONETA FORD TRANSIT	15.900
RENAULT KANGOO	5.900
PEUGEOT 206 HDI 90 CV	6.900€

www.usa2.es

CARTELERA DE CINE

CINEBOX — GRUPO ÁBACO
Telf. 921 44 80 68
Día espectador: JUEVES
pagina web: www.cinebox.es

Chantaje (Shattered)

Todos los días: 18.30
Sábados y festivos: 16.30

NO RECOMENDADA MENORES DE 13 AÑOS

Retratos del más allá

Todos los días: 20.30, 22.20
Viernes y Sábados : 0.20

NO RECOMENDADA MENORES DE 18 AÑOS

Algo pasa en Las Vegas

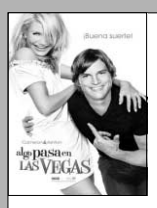

Todos los días: 18.10, 20.20, 22.30
Sábados y festivos: 16.05
Viernes y Sábados: 0.40

NO RECOMENDADA MENORES DE 7 AÑOS

Dos personas descubren que se han casado tras una noche de locura y descontrol en Las Vegas, justo después de que uno de ellos haya ganado un pozo millonario en un casino. Ambos intentarán quedarse con el dinero aunque el amor aparece en el camino.

Cobardes

Todos los días: 18.00, 20.00
Sábados y festivos: 16.00

NO RECOMENDADA MENORES DE 13 AÑOS

Gaby es un chaval de catorce años que tiene miedo a ir al colegio. Tal vez su miedo sea a causa de Guille, un compañero de clase, que por su parte tiene miedo a defraudar a su padre. Pero los padres de Gaby y Guille también tienen miedo. Joaquín, el padre de Gaby tiene miedo a perder su trabajo y Merche, su madre, miedo a que su familia se desmorone. Guillermo, padre de Guille, tiene miedo del poder que le envuelve y Magda, su madre, miedo de no conocer a su propio hijo.

Casual Day

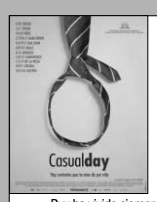

Todos los días: 18.15, 20.15, 22.15
Sábados y festivos: 16.15
Viernes y Sábados: 0.15

NO RECOMENDADA MENORES DE 13 AÑOS

Ruy ha vivido siempre como ha querido. Es un chico listo, pero ahora está en un compromiso. José Antonio, el padre de su novia, le ha conseguido un puesto importante en su empresa. Quiere que sea su sucesor. A sus veintitantos años, y sin haber tomado ninguna decisión, está atrapado. Le gustaría decir no a este trabajo, a José Antonio, a Inés -su novia- y a este cuento del Casual Day. Pero decir que no, no es fácil.

21: Blackjack

Todos los días: 22.00
Viernes y Sábados: 0.35

NO RECOMENDADA MENORES DE 13 AÑOS

Kevin Lewis es un genio de las matemáticas del MIT al que su profesor, Mickey Rosa le propone realizar una actividad extra curricular. Mickey ha descubierto el mayor Santo Grial de la humanidad: un sistema para vencer casinos. Le enseña a un grupo selecto de estudiantes "dotados" quienes ejecutan la técnica bajo las narices de jefes y cámaras de seguridad, quedando obsoleto el viejo refrán que dice que la casa siempre gana.

Como locos a por el oro

Todos los días: 18.00
Sábados y festivos: 15.50

NO RECOMENDADA MENORES DE 7 AÑOS

Ben "Finn" Finnegan es un afable buscador de tesoros moderno que está obsesionado con encontrar la legendaria Dote de la Reina del siglo XVIII-40 cofres con un tesoro incalculable que se perdió en el mar en 1715. En su búsqueda, Finn ha echado por la borda todo lo que tiene, incluido su matrimonio con Tess. Justo cuando Tess ha empezado a rehacer su vida trabajando a bordo de un mega yate que pertenece al multimillonario Nigel Honeycutt...,

Iron Man

Todos los días: 18.45, 21.45
Sábados y festivos: 16.00
Viernes y Sábados: 0.30

NO RECOMENDADA MENORES DE 7 AÑOS

El estilo de vida despreocupado de Tony cambia de manera radical cuando su convoy sufre un ataque, tras una prueba de armamento que supervisa personalmente, y se ve convertido en prisionero de un grupo de insurgentes. Herido por un fragmento de metralla, que se aloja cerca de su corazón ya debilitado y pone en peligro su vida, Tony se ve forzado a crear un arma devastadora para Raza, el misterioso cabecilla de los insurgentes...

Dueños de la calle

Todos los días: 20.10, 22.20
Viernes y Sábados: 0.50

NO RECOMENDADA MENORES DE 18 AÑOS

Ludlow es un veterano policía de Los Ángeles que está pasando el peor momento de su vida tras la muerte de su mujer. Cuando unas pruebas le implican en la ejecución de un compañero, Tom se verá forzado a ir contra todo lo que ha conocido en el cuerpo hasta ahora, cuestionándose la lealtad de todos y cada uno de los que le rodean.

Speed Racer

Todos los días: 19.15, 22.00
Sábados y festivos: 16.30
Viernes y Sábados: 0.45

NO RECOMENDADA MENORES DE 7 AÑOS

Corriendo a toda velocidad por la pista, dándolo todo alrededor, por encima y a través de la competición. Speed Racer es un corredor nato, nacido para pilotar coches de carreras, Speed es agresivo, instintivo y, sobre todo, temerario. Su única competencia es el recuerdo de su hermano, el que fue su ídolo - el legendario Rex Racer, cuya muerte en una carrera ha dejado una meta que Speed siente la necesidad de cumplir

Papá por sorpresa

Sábados y festivos: 16.00

RECOMENDADA PARA TODOS LOS PÚBLICOS

88 minutos

Todos los días: 18.10, 20.20, 22.30
Viernes y Sábados: 0.40

NO RECOMENDADA MENORES DE 13 AÑOS

ARTESIETE cines — SEGOVIA 7 salas
C/ Dámaso Alonso, 54
NUEVA SEGOVIA
Tel. 921 432 128

Elegy

Viernes: 18:30 - 21:00 - 24:00
Sábado: 16:30 - 19:15 - 21:45 - 24:10
Domingo: 16:30 - 19:15 - 21:45
de lunes a jueves: 19:15 - 22:00

NO RECOMENDADA MENORES DE 13 AÑOS

David Kepesh, un carismático profesor, está orgulloso de seducir a alumnas deseosas de probar experiencias nuevas, sin embargo, nunca deja que ninguna mujer se le acerque demasiado. Pero cuando la hermosa Consuela Castillo entra en su clase, su barniz de protección se disuelve. Esta belleza de cabellos negros como el azabache le cautiva a la vez que desconcierta.

Algo pasa en Las Vegas

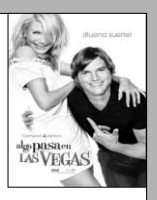

Viernes: 18:20 - 20:20 - 22:20 - 24:20
Sábado: 16:20 - 18:20 - 20:20 - 22:20 - 24:20
Domingo: 16:20 - 18:20 - 20:20 - 22:20
de lunes a jueves: 18:20 - 20:20 - 22:20

NO RECOMENDADA MENORES DE 7 AÑOS

Dos personas descubren que se han casado tras una noche de locura y descontrol en Las Vegas, justo después de que uno de ellos haya ganado un pozo millonario en un casino. Ambos intentarán quedarse con el dinero aunque el amor aparece en el camino.

Iron Man

Viernes: 19:00 - 21:30 - 24:00
Sábado: 16:30 - 19:00 - 21:30 - 24:00
Domingo: 17:00 - 19:30 - 22:00
de lunes a jueves: 19:00 - 21:30

NO RECOMENDADA MENORES DE 7 AÑOS

El estilo de vida despreocupado de Tony cambia de manera radical cuando su convoy sufre un ataque, tras una prueba de armamento que supervisa personalmente, y se ve convertido en prisionero de un grupo de insurgentes. Herido por un fragmento de metralla, que se aloja cerca de su corazón ya debilitado y pone en peligro su vida, Tony se ve forzado a crear un arma devastadora para Raza, el misterioso cabecilla de los insurgentes...

Speed Racer

Viernes: 19:00 - 21:30 - 24:00
Sábado: 16:30 - 19:00 - 21:30 - 24:00
Domingo: 16:30 - 19:15 - 22:15
de lunes a jueves: 19:15 - 22:15

NO RECOMENDADA MENORES DE 7 AÑOS

Corriendo a toda velocidad por la pista, dándolo todo alrededor, por encima y a través de la competición. Speed Racer es un corredor nato, nacido para pilotar coches de carreras, Speed es agresivo, instintivo y, sobre todo, temerario. Su única competencia es el recuerdo de su hermano, el que fue su ídolo - el legendario Rex Racer, cuya muerte en una carrera ha dejado una meta que Speed siente la necesidad de cumplir

8 citas

Viernes: 18:15 - 20:15 - 22:15 - 24:15
Sábado: 16:15 - 18:15 - 20:15 - 22:15 - 24:15
Domingo: 16:15 - 18:15 - 20:15 - 22:15
de lunes a jueves: 18:15 - 20:15 - 22:15

NO RECOMENDADA MENORES DE 7 AÑOS

Ocho Citas es la historia de una relación contada en clave de comedia a través de 8 momentos. Como todo el mundo sabe, el amor es algo que: - nace sin que uno se dé cuenta (aunque nunca hayas intercambiado una palabra con la otra persona), - ataca los nervios (incluso cuando ya te has acostado con alguien), - marca un antes y un después (porque una segunda cita puede suponer el inicio de algo más o el inicio del fin)...

Fuera de carta

Viernes: 19:00 - 21:30 - 24:00
Sábado: 16:30 - 19:00 - 21:30 - 24:00
Domingo: 17:00 - 19:30 - 22:00
de lunes a jueves: 19:30 - 22:00

NO RECOMENDADA MENORES DE 13 AÑOS

Maxi cree que su vida es perfecta: es un cocinero de reconocido prestigio, propietario de un restaurante de moda en Chueca y vive su homosexualidad sin complejos. Sin embargo, la aparición de sus hijos, fruto de un matrimonio de escaparate, y de su nuevo vecino, un atractivo ex futbolista argentino, dinamitarán su vida y le harán replantearse su escala de valores.

Mi novio es un ladrón

Viernes: 18:20 - 20:20 - 22:20 - 24:20
Sábado: 16:20 - 18:20 - 20:20 - 22:20 - 24:20
Domingo: 16:20 - 18:20 - 20:20 - 22:20
de lunes a jueves: 18:20 - 20:20 - 22:20

NO RECOMENDADA MENORES DE 7 AÑOS

Al joven agente federal Henry se le asigna un nuevo caso: seguir los pasos de Tommy, un refinado ladrón de arte buscado internacionalmente que está planeando un nuevo robo.
Las cosas se complican cuando Henry descubre que Tommy es... el nuevo novio de su alocada madre Marty. La misión de Henry se volverá un tanto incómoda...

Gana 2 entradas para asistir a la película que desees en las Salas de Cinebox, Luz de Castilla

envia **cinebox** al **5410**

Fecha sorteo: jueves 22 de mayo, a partir de las 12 horas.
Número total entradas en sorteo: 10

A los agraciados se les comunicará por teléfono o a través de un mensaje SMS.
Coste del mensaje 0,90 € (+ IVA).

AR HOTELES
LOS ARCOS ****
Pº Ezequiel González, 26
40002 Segovia
Tel.: 921 43 74 62
www.hotellosarcos.com

Tu Boda,
un evento especial para un día Único
¡¡Visítanos y te Sorprenderás!!
Con la garantía de la Cocina de Segovia

Además, os podréis aprovechar de múltiples atenciones que os regalaremos, entre otras:
- Precio especial en Habitaciones para sus Invitados, Incluyendo desayuno Buffet.
- Semana de Estancia en el Hotel AR Almerimar **** en primera línea de playa para los Novios en Régimen de A/D.
- Lujoso Coche Nupcial con Chófer.
- Y Muchas Sorpresas más...

ANUNCIOS BREVES

921 43 72 61

OFICINAS COMERCIALES EN SEGOVIA
C/ Peñalara, nº 3, (Pol. Ind. El Cerro)
De lunes a viernes de 9 a 14 horas y de 17 a 19 horas
Plaza Mayor, nº 3, 2º Planta
De lunes a viernes de 9 a 14 horas

POR TELÉFONO 921 43 72 61
De lunes a viernes de 9 a 14 horas y de 17 a 19 horas
POR AGENCIAS DE PUBLICIDAD
Contacte con su agencia de publicidad habitual para gestionar sus anuncios breves.

TARIFA BREVES: Cada palabra 0,43 € + 16 % IVA ***mínimo diez palabras***
TARIFA 1/2 MÓDULO: ***(22 X 45 mm)*****: 9,60 € + 16 % IVA**

TRABAJO

SE NECESITA CAMARERA DE RESTAURANTE Y CAFETERÍA CON EXPERIENCIA HOTEL EN SEGOVIA CAPITAL
llamar de 11 a 14 h
Tel. 921 46 04 75

SE NECESITA carnicero con carnet B. 610260253.

SE NECESITA montador muebles de cocina. Tfno.: 921447161.

SE BUSCAN animadores/ animadoras de chat. Alta remuneración. Llamar 905445032.

AUXILIAR ADMINISTRATIVO. Te preparamos para conseguir trabajo en ayuntamientos, organismos oficiales, etc. desde Graduado Escolar. Infórmate gratis de cómo acceder a estos puestos. 900315315 .

CENTROS DE Documentación y Archivos públicos precisan Auxiliares de Bibliotecas. Te preparamos para esas plazas para que consigas pronto tu trabajo. Infórmate gratis: 900233233 .

PLAZAS LIBRES de personal de servicios: conserje, limpiador, chófer, etc. Te damos la mejor preparación para consigas tu plaza de funcionario desde certificado escolar. 900233233 .

SUPERMERCADO CÉNTRICO necesita personal de caja repositores sin experiencia. 652335778.

GESTORÍA NUEVA necesita auxiliar administrativo, secretaria y contable. Urgentemente 620764441.

SE NECESITA camarera (profesional) para taberna irlandesa. Razón cervecería Giorgio.

EMPRESA CONSTRUCTORA, precisa encargado de obra civil para movimiento de tierras, con experiencia, para trabajar en zona de Ayllón. Teléfono: 606960855.

DEPENDIENTAS PRECISAMOS. Jornada completa. Edad hasta 22. Presentarse en Todoútil, José Zorrilla, 30.

SE OFRECE autónomo con furgón hasta 3.500 Kgs. Telf: 615552701.

EMPRESA DE ingeniería solicita vigilante de obra y laborante con experiencia para el control y vigilancia de obras de carreteras en la provincia de Segovia. Enviar c.v segovia@payding.com o fax. telf. 921435211.

SELECCIÓN DE Esteticista, Quiromasajista o Fisioterapeuta para Clínica en Segovia. 921435298. 608264775.

ESPECIAL EMPRESAS: Disponemos de una base de datos de personal cualificado, con experiencia laboral contrastada. No busque más. Tenemos al profesional que necesita. 695243038.

SE NECESITA ayudante de cocina con experiencia. 675205514.

PANS & COMPANY Segovia necesita encargados/as y personal de limpieza. Interesados entregar currículum con foto en Avenida Fernández Ladreda, 30.

SE NECESITA cocinero para restaurante. 653994562.

SE PRECISA comercial con vehículo propio que visite droguerías, supermercados, et. Condiciones a convenir. Telf: 652660069.

SE NECESITA ayudante de cocina bar San Remo. Telf: 649577215. A partir de las 12 de la mañana.

VENTAS

APARTAMENTOS Y DÚPLEX EN BERNUY
Cocinas amuebladas
¡¡A ESTRENAR!!
Siete Picos residencial **921 41 30 68**

OPORTUNIDAD DE chalet en Garcillán, 8.000 € menos que constructora. 600823782.

PARCELA 2500 m². Urbanización Siete Fuentes, junto centro comercial. Oportunidad. 609281868.

PISO LA Granja, junto piscinas, tres dormitorios, baño, aseo, terrazas, garaje, calefacción. 629723818.

TURÉGANO: SE venden 24.000 m² de suelo urbano. Linda con urbanización Virgen de los Remedios y con la carretera de Segovia. Telf: 921500696. 921426403.

RELAX

ABSOLUTA DISCRECIÓN. Máxima seriedad. Deliciosa compañía. Señoritas. Renovación continua. Trato esmerado. 651060675. También salidas.

BUSCO HOMBRE para sexo gratis. Yo, separada, muy morbosa. 630760015.

MADURITA ADINERADA. Busco sexo esporádico. Yo te recojo. Gratifico. 617167070.

LUNA 130 pecho, biberón acuático. Francés completo. Griego sin prisa. 60570037.

CANARIA FRANCÉS. Griego. Besos negro con lengua. Córrete donde quieras. 685561090.

SUPER NOVEDAD Travesty Luana. Rubia. Femenina, 150 de pecho, 24 durísima. Atrévete. 687093655.

ASTURIANA CARLA Rubia, sensual, cariñosa, todo servicios, francés tragado. 627751609.

ESPAÑOLA JOVENCITA Rubia, todo servicios, hace realidad todos tus deseos. 6672855941.

SUPER NOVEDAD asiáticas 22, 24 años. Guapísimas. Cariñosas. Completo. 627276247.

CONTACTOS

MADURITA ADINERADA, busco sexo esporádico, yo te recojo. Gratifico. 608762717.

VIUDITA, TETONA, morbosa, busco hombre que me de sexo. 608605756.

902010211 AMIGAS en tu ciudad, amistad o sexo. Prueba gratis.

AGENCIA CONTACTOS necesita hombres para encuentros esporádicos. Altos ingresos. 902501128.

RECIÉN DIVORCIADA. Atractiva. Rica. Busco sexo. Pago bien. 630749696.

CASADA CON anciano. Necesito sexo desenfrenado. No cobro. 905889306.

PRÉSTAMOS

UNIÓN FINANCIERA Asturiana, préstamos desde 600 euros Plaza Dr. Gila 2 -local- Segovia 902277427 www.unionfinanciera.es

TRASPASOS

SE TRASPASA bar de copas totalmente acondicionado junto al acueducto. 646962655.

SE TRASPASA bar de copas totalmente acondicionado junto al acueducto. 646962655.

TAROT

NOTA: El Adelantado de Segovia no se responsabiliza de la veracidad de las ofertas y anuncios de la Sección de Anuncios Breves.

Ayuntamiento de VILLACASTÍN (SEGOVIA)

ANUNCIO DE USO EXCEPCIONAL DE SUELO RÚSTICO Y LICENCIA AMBIENTAL

Se hace público para general conocimiento, que de acuerdo con lo previsto en el artículo 25.2 de la Ley 5/99 de 8 de abril, de Urbanismo de Castilla y León y en el art. 27.1 de la Ley 11/2003, de 8 de abril, de Prevención Ambiental, se abre información pública por el plazo de 20 días sobre el siguiente expediente de autorización de uso excepcional en suelo rústico y Licencia ambiental:

L.A.M.T. Y L.S.M.T. a 15 kv para la evacuación de la instalación solar fotovoltaica "Villacastín", en parcela n° 6, del polígono 20, promovido por D. Pedro María Nieto Bermejo.

Puede consultarse la documentación en la oficina municipal, en horario de oficina, y formularse las alegaciones o reclamaciones que se consideren oportunas.

En Villacastín a 8 de mayo de 2008.
EL ALCALDE.
Fdo., *José Antonio Pérez Garzón*

EL SERVICIO NÚMERO 1 DE RELACIONES PERSONALES
DISPONIBLE 24H

Línea de Amig@s

Y también en la web
http://adelantado-sg.encuentros.net

SERVICIO VERIFICADO ANTE NOTARIO

ANÚNCIATE GRATIS 902 887 421

- ESCUCHA Y CONTESTA
- RECOGE RESPUESTAS
- HABLA EN DIRECTO

806 404 623

Precio máximo: Red Fija 1,16 euros/minuto. Red Móvil 1,51 euros/minuto. IVA incluido Mayores de 18 años. ATS S.A - Apdo. de Correos 18070 Madrid 28080

CHICA busca CHICO

Ana. Busco persona educada, respetuosa y sincera. Segovia. **Buzón: 452045 SMS**

Busco chico preferible motero, divertido y con mucho sentido del humor. Yo lo tengo todo. Ávila. **Buzón: 452448 SMS**

Tomi, 51 años, viuda, con cuatro hijos. Deseo conocer persona entre 50-56 años, para amistad. Ávila. **Buzón: 458525 SMS**

Mujer 1.73, castaña, ojos azules, atractiva, juvenil, educada, desea conocer hombre atractivo, educado, 60 años, para relación estable. Madrid. **Buzón: 588360 SMS**

Raquel, 22 años, morena, 1,70, 56 Kg., simpática, sensible. Me gustaría conocer un chico entre 22-30 años, para relación estable. Madrid capital. **Buzón: 701622 SMS**

Señora de 52 años desea conocer caballero de la misma edad, amable y cariñoso. Madrid. **Buzón: 459204 SMS**

Señora de 65 agradables años, culta, educada, buena persona, busca compañero afín cuya prioridad sean los sentimientos compartidos. Madrid. **Buzón: 979894 SMS**

Señora viuda de 71 años, católica, educada, desea conocer hombre español similar, viudo, solo, amable, no fumador, viviendo en Madrid o Getafe. **Buzón: 553779 SMS**

Pilar. Me gustaría conocer un chico guapo, que se enamore de mi por como soy yo. Villanueva de la Cañada. **Buzón: 533841 SMS**

Carmen, 45 años, madre soltera, hijo 11 años, buena persona, trabajadora. Deseo conocer hombre cariñoso, buena persona, trabajador, gustando los niños, para relación estable. **Buzón: 701560 SMS**

Mujer de 45 años, atractiva, desea conocer hombre atractivo, gustando disfrutar de la vida. Madrid. **Buzón: 458253 SMS**

Carmen, cubana, divorciada. Me gusta hacer deporte, escuchar música, ballet. Deseo conocer amigo sincero, para relación estable. Madrid, Usera. **Buzón: 971728 SMS**

Verónica. Me gustaría conocer persona amable, sincera, romántica, cariñosa, para relación estable. Madrid. **Buzón: 553686 SMS**

Yolanda, 47 años, separada. Me gustaría conocer persona afín para relación estable. Madrid. **Buzón: 701484 SMS**

Deseo conocer chico con mismas ideas, nivel cultural medio alto, con sentido del humor, para conocernos, tomar un café, charlar y amistad. Yo, mujer divertida. Madrid. **Buzón: 979723 SMS**

Mujer de 58 años, casada, gustando pasear, campo, desea conocer hombre casado, sincero y con buen corazón, para amistad sincera fuera del matrimonio. Madrid. **Buzón: 554018 SMS**

Eloisa, 27 años. Busco chico simpático, buena persona, edad similar, para conocernos, amistad y posible relación. Madrid. **Buzón: 226294 SMS**

Chica morena, 1.70, 70 kg, ojos verde oscuro, pelo largo, morena, gustando salir, ver televisión, escuchar música, desea conocer chico responsable, cariñoso y bueno. **Buzón: 975126 SMS**

Si quieres una relación llena de complicidad, buenos momentos y cariño, sin más ataduras que las que nosotros queramos, deja mensaje. Irina. Madrid. **Buzón: 972076 SMS**

Chica de 33 años, busca chicos entre 37-45 años, muy altos, alegres, interesantes, para conocerse. Madrid. **Buzón: 588581 SMS**

Mujer 56 años, divorciada, universitaria, gustando conversar, cine, naturaleza, playa, pasear, busca persona educada, sincera, sensible, gran corazón, capacidad entrega, similares aficiones y forma de ser. Madrid. **Buzón: 983082 SMS**

Divorciada, 61 años, 1,50, educada, jovial, sencilla, no fumadora, desea conocer caballero educado, para amistad o posible relación estable. Madrid. **Buzón: 454243 SMS**

Chica busca chico afectuoso, cariñoso, romántico, divertido, agradable, llamándose Adam o Jorge, guapo, no fumador, no bebedor, para ir al cine, teatro, pasear, relación seria. Madrid. **Buzón: 973838 SMS**

Mujer de 42 años, separada, busca hombre sincero, educado, nivel cultural medio alto, gustando la música y hablar, para amistad y lo que surja. Madrid. **Buzón: 527996 SMS**

CHICO busca CHICA

Chico de 40 años, casado desea conocer mujer casada o soltera, para relaciones esporádicas. Máxima discreción. Segovia. **Buzón: 527148 SMS**

Chico moreno, 1,82, 80 kg, busca persona para conocerse. Ávila. **Buzón: 458054 SMS**

Elías, 55 años, separado, 1,70, delgado, viviendo solo en pueblo de Ávila. Busco mujer delgada, normal, hasta 51 años. Ávila. **Buzón: 226437 SMS**

Miguel, 41 años, separado, 1 hijo. Deseo conocer mujer afín, de la zona del Valle del Tiétar, para bonita amistad. Ávila. **Buzón: 974410 SMS**

Joven, 37 años, guapo, soltero, universitario, agradable, cariñoso, busca chica guapa, femenina, buena persona, simpática, para lo que surja. Madrid. **Buzón: 587680 SMS**

Luis Miguel, 35 años, 1.80, ojos verdes, con diabetes. Deseo conocer chica con diabetes. Madrid. **Buzón: 586978 SMS**

Si quieres una relación llena de complicidad, buenos momentos, cariño y sin ataduras, deja mensaje. Pablo, 42 años. Madrid. **Buzón: 586532 SMS**

Chico de 39 años, deportista, atractivo, buena persona, busca chica atractiva y ante todo buena persona para relación. Madrid. **Buzón: 588656 SMS**

Alex, 35 años, guapo y atractivo. Desea conocer mujer atractiva para posibles relaciones esporádicas. Madrid. **Buzón: 588648 SMS**

Hombre de 54 años, castaño, ojos azules, desea conocer chica para amistad y lo que surja. Pozuelo de Alarcón. **Buzón: 588609 SMS**

Chico de 33 años, casado, cansado monotonía, busca mujer casada harta de la monotonía, para relaciones esporádicas, zona sur Madrid. **Buzón: 588604 SMS**

Chico, 33 años, vigilante de seguridad, busca chica trabajando en el mundo de seguridad, cariñosa, fiel, romántica, ideas claras. Alcorcón. **Buzón: 586977 SMS**

Juan, 31 años, majo, alto, moreno. Me gusta cuidarme. Deseo conocer gente para amistad y posible relación estable. Madrid. **Buzón: 586972 SMS**

Hombre de unos 40 años, busca mujer entre 20-50 años, para relación estable. Madrid. **Buzón: 586849 SMS**

Álvaro, 40 años, separado, sin hijos, sin cargas. Busco chica entre 25-35 años, buena persona, para rehacer la vida. Madrid. **Buzón: 586823 SMS**

Chico moreno, ojos verdes, 1,82, busca chica entre 25-45 años, de Madrid. **Buzón: 586626 SMS**

Chico, 33 años, casado, busca mujer casada, aburrida de la monotonía, para relaciones. Zona Villaviciosa, Alcobendas o sur de Madrid. **Buzón: 586979 SMS**

Príncipe azul, 35 años, atractivo, busca guapa princesa. Madrid. **Buzón: 586954 SMS**

Chico de 45 años, aspecto agradable, apariencia joven, sincero, cariñoso, desea conocer chica entre 38-44 años, para buena amistad. Madrid. **Buzón: 586950 SMS**

Chico de 33 años, divorciado, busca chica que trabaje en el mundo de la seguridad, entre 29-35 años. Alcorcón. **Buzón: 586799 SMS**

AMISTAD

Gloria. Me gusta conocer y descubrir Madrid, ciudad en la que he nacido y la gente. **Buzón: 977089 SMS**

Ana, 25 años, de Fuenlabrada. Busco amigas, para salir los fines de semana, en la zona sur de Madrid. **Buzón: 585538 SMS**

Chico de 28 años desea conocer chicos y chicas de Madrid, para amistad y salir. Madrid. **Buzón: 586921 SMS**

Sara, 26 años, con pareja. Deseo conocer chicos y chicas, para formar pandilla, salir y amistad. Madrid. **Buzón: 233305 SMS**

Chica de 33 años busca chicas entre 33-44 años para amistad y salir por la noche a bailar. Madrid. **Buzón: 588573 SMS**

CHICO busca CHICO

Chico de 30 años desea conocer hombres entre 50-60, maduros, gorditos y peludos. Abstenerse el resto. Segovia. **Buzón: 528879 SMS**

Chico de 19 años, alto, dotado, guapo y con sitio, busca chico entre 18-22 años. Segovia. **Buzón: 459385 SMS**

Chico de 19 años, dotado, con sitio, guapete, busca chico entre 18-22 años, con o sin experiencia. Segovia. **Buzón: 453453 SMS**

Chico de 25 años, 1,80, 64 kg, castaño, sin pluma, activo, dotado, busca chico entre 30-60 años, preferiblemente calvo. Segovia. **Buzón: 222649 SMS**

Chico busca ganaderos y gente de campo, entre 40-70 años, para relaciones esporádicas o continuadas. Segovia. **Buzón: 455973 SMS**

Hombre de 52 años desea conocer un hombre entre 35-55 años, para relación estable. Segovia. **Buzón: 647337 SMS**

Moreno, 46 años, activo, 1.71, buen cuerpo, majo, busca chicos, para relaciones esporádicas o estable, en Ávila o cercanías. Ávila. **Buzón: 454085 SMS**

Hombre, 45 años, 1,75, 80 kg, sencillo, busca similar, para viajar a Paris, en Abril y amistad. No ambiente. Ávila. **Buzón: 452602 SMS**

Chico de 35 años, 1.75, 70Kg, deportista, guapete, atractivo y poca experiencia, busca chico entre 18-35 años. Madrid. **Buzón: 586020 SMS**

Chico muy guapo y sexy, 35 años, desea conocer una persona para relaciones esporádicas. Madrid. **Buzón: 587010 SMS**

Chico bisexual, 37 años, poca experiencia, busca persona entre 25-45 años, para relación esporádica. Limpieza y discreción. Madrid. **Buzón: 586984 SMS**

¿No puedes acceder a nuestro servicio?
¡Llama al 902 440 140 y te ayudaremos!

CHICA busca CHICA

Chica de 35 años, bastante tímida, gustando cine, pasear, desea conocer una persona femenina, similar, que le guste salir, viajar. Madrid. **Buzón: 459814 SMS**

Chica de 39 años desea conocer chicas entre 40-45 años para amistad. **Buzón: 452083 SMS**

OTRAS RELACIONES

Chico de 29 años, dotado, busca mujer o pareja para relaciones esporádicas. Segovia. **Buzón: 233495 SMS**

Pareja busca hombre bisexual para relaciones esporádicas. Madrid. **Buzón: 233569 SMS**

Casado de alto nivel, universitario, 45 años, atractivo y alto, con pequeña curiosidad bisexual, busca matrimonio, sólo para ella. Madrid. **Buzón: 559256 SMS**

CONTACTA por SMS
Envía **MEN ASE** seguido del buzón y tu mensaje al **7775**
*Precio mensaje:1,20 euros IVA no incluido. (Máx. 145 caracteres).
Ej: MEN ASE 388765 Soy Juani rubia...

SERVICIO DE ATENCIÓN AL CLIENTE 902 440 140 DE LUNES A VIERNES DE 9 A 20 HORAS
*Sus datos serán incluidos en un fichero titularidad de ATS para la gestión del servicio de relaciones personales, y para ofrecerle promociones futuras. Para acceso, oposición, rectificación y cancelación: 902 440 140.

Te abrimos la puerta de tu nueva vivienda

En El Adelantado cada día te ofrecemos la mejor Guía Inmobiliaria de Segovia. Promociones nueva vivienda, alquileres, viviendas de segunda mano, fincas...

Las empresas inmobiliarias más importantes de Segovia lo tienen claro. Las páginas de El Adelantado son su mejor herramienta comercial.

Departamento de Publicidad
921 43 72 61

EL ADELANTADO DE SEGOVIA

EL ADELANTADO.com

PCC
PROMOCIONES CUATRO CARRETERO

MARTÍN MIGUEL
CHALETS ADOSADOS

Entrega Inmediata

Alférez Provisional, 20, 1º A SEGOVIA
Telf.:921 43 48 18
Fax: 921 43 63 52

PROMOCIÓN Y VENTA DE VIVIENDAS

---

29 mayo '08

¡¡OCASIÓN!!
SUBASTA PÚBLICA DE INMUEBLES

LOTE I: APARTAMENTO C/JOSE ZORRILLA NUEVO, PLANTA. 2ª
1 DORMITORIO- 77,20M² CONSTRUIDOS

PRECIO SALIDA..... 216.950,00 €
PRECIO VENTA.....300.000,00 €
PRECIO TASACIÓN.....271.188,16 €
PRECIO HIPOTECA.....216.950,00 €

LOTE II: APARTAMENTO ESPIRDO NUEVO, PLANTA 1ª
2 DORMITORIOS-71, 88M² CONSTRUIDOS

PRECIO SALIDA.....102.000,00 €
PRECIO VENTA.....138.500,00 €
PRECIO TASACIÓN.....157.080,00 €
PRECIO HIPOTECA.....102.000,00 €

LOTE III: CHALET EN CONSTRUCCION PARQUE ROBLEDO. 208,32M² CONSTRUIDOS SOBRE 350M.DE PARCELA

PRECIO SALIDA.....337.000,00 €
PRECIO VENTA.....383.200,00 €
PRECIO TASACIÓN.....421.783,20 €
PRECIO HIPOTECA.....337.000,00 €

DOCUMENTACIÓN Y VISITAS EN
INMOBILIARIA MANSINO
PLAZA SOMORROSTRO S/N
TELF.: 921 44 30 31

INMOBILIARIA MANSINO
Símbolo de eficacia

Construcciones CMM

PROMOCIÓN DE PISOS Y CHALETS EN LA LASTRILLA
3 Y 4 DORMITORIOS CON ASCENSOR, GARAJE Y TRASTERO.
EXCELENTES CALIDADES
PRÓXIMA ENTREGA

TLF: 609 62 64 05
616 32 98 87

Construcciones CMM

NUEVA PROMOCIÓN ZAMARRAMALA
VIVIENDAS DE 2 DORMITORIOS CON TRASTERO.

¡ LLAMENOS Y..... VENGA A VERLOS !

PISOS EN EL CENTRO DE SEGOVIA

COMPRE SU VIVIENDA PAGANDO UN ALQUILER

Pisos de 1 o 2 dormitorios, garaje, trastero y piscina

desde 159.000 €

Terminados, entrega inmediata

información y venta 676 83 90 19 678 52 53 97

INVERSIONISTAS:

VENTA DE 77 PLAZAS DE GARAJE EN SEGOVIA, A 12.000 €

información y venta 676 83 90 19 678 52 53 97

Arias Proyectos, S.L. Ctra. Villacastín, 56

VENDE
GESTION INMOBILIARIA
FEBIGES

Teléfonos 921 40 66 09
921 40 62 62

PISOS EN LA HIGUERA DESDE 80.700 €

HIPOTECA DE 400 € OCASIÓN IGUAL QUE UN ALQUILER

VENDE
GESTION INMOBILIARIA
FEBIGES

FEBIGESTIÓN, S.L.
C/ Arroyo nº 1.
TRESCASAS (SEGOVIA)
☎ 921 40 66 09 / 921 40 62 62
febigestion@telefonica.net

COLEGIO TERRITORIAL DE ADMINISTRADORES DE FINCAS DE SEGOVIA

SEGOVIA

José Antonio Fresnillo Martín
Av. Fdez. Ladreda, 12-4º
Telf.: 921 462211

Mª Esther Lázaro Hernanz
C/ Gascos, 8. Bajo A
Telf.: 921 434815

Miguel Ángel Andrés Rubio
C/ Roble, 10
Telf.: 921 445139

Jorge M. Yagüe Pinto
C/ José Zorrilla, 54. Bajo
Telf.: 921 429888

Alfonso Sacristán del Castillo
C/ Juan Bravo, 4, 2ºIzq
Telf.: 921 461201

Isaac Toranzo Martín
C/ San Nicolás Nº8. Bajo Dcha
Telf.: 921 460555

José Antonio Wel Gómez
C/ Escultor Marinas, 6. 2º Dcha.
Telf.: 921 432492

Cristina García de Santos
C/ Santa Teresa de Jesús, 12
Telf.: 921 430444

Javier Polo Pascual
C/ José Zorrilla, 67. 6º
Telf.: 921 432492

Raúl Santos García
C/ Los Almendros, 1. Bloque 4. 1ºb
Telf.: 921 461747

Ana María Gala Martín
C/ S. Alfonso Rodríguez nº3
Telf.: 921 441071

Juan José Sanz González
Pza. del Peñascal, 3. 2ºA
Telf.: 921 430051

José Ignacio Gutiérrez Hernanz
C/ Agapito Marazuela, 20
Telf.: 921 412877

Ignacio Avial Escobar
Ctra. de Madrona. 3ºA
Telf.: 691220953

SAN ILDEFONSO
Asunción Galindo Zorro
Pº Sta. Isabel, 3. Local 1 Apdo. 37 Telf.: 921 471924

VALSAÍN
Juan Carlos Martín Ramirez
C/ Nuevo Poblado, 27. 4 Telf.: 689149385

PALAZUELOS DE ERESMA
David Moreno Huertas
C/ Curato

SAN RAFAEL

Ana María Cogorro Rubio
C/ Serrano, 15
Telf.: 921 171979

Mª Ángeles Bravo Reques
Ctra. de la Coruña,1
Telf.: 921 172373

EL ESPINAR
José Manuel Saenz Velasco
Ramal del Cabezuelo, 8. 2ºB Telf.: 921 181692

MADRID
Miguel Ángel Sorribas Argüello
Pº de las Acacias. Nº30, portal 3. 1º F Telf.: 91 3641671

¿Tiene alguna duda sobre la administración de sus propiedades?

Los Administradores de Fincas responden en este espacio dos domingos al mes

Envíe sus consultas a:
preguntacoladfinse@hotmail.com

INMOBILIARIA SIERRA

¿Quieres estrenar Vivienda pero no puedes? Los precios, las hipotecas... ¡NO TE PREOCUPES MÁS!

Nosotros, tenemos la solución.
ALQUILER CON OPCION A COMPRA...

Con esta propuesta te beneficiarás de lo siguiente:

A): DESCUENTO DE HASTA UN 4% SOBRE EL PRECIO DE LA VIVIENDA.

B): DESCUENTO DE HASTA UN 90% DEL ALQUILER PAGADO HASTA EL MOMENTO.

C): LAS MEJORES CONDICIONES PARA LA HIPOTECA EN EL MOMENTO DE LA COMPRA FINAL.

*** A parte podrás beneficiarte de las ayudas que ofrece el gobierno.**

Válido para todas nuestras promociones.

Para más INFORMACIÓN:
637 480 002 / 921 42 93 30
info@gestionsierra.com
www.gestionsierra.com

Y si quieres llevarte un folleto y comentarlo con amigos, familiares, etc. que estén en tu misma situación nos encontraras en:

C/ CURTIDORES, 4. SEGOVIA.

PROMOCIÓN HONTORIA

680 943 843

Promotor BARROSO MONTERO S.L.

ÚLTIMAS VIVIENDAS EN EL CENTRO DEL PUEBLO

COCINAS AMUEBLADAS CON ELECTRODOMÉSTICOS
BAÑOS AMUEBLADOS CON CABINA DE HIDROMASAJE

SUELOS, BAÑO Y COCINA
GRES 1ª CALIDAD
TARIMA DE ROBLE
GARAJE Y TRASTERO

¡¡INFÓRMATE!!

A PARTIR 120.000 €

LABORCON S.L.

LABORCON

CHALETS Y DUPLEX EN ALQUILER

CON OPCIÓN A COMPRA (SE DEVUELVE EL 15% DE LO PAGADO AL DEJAR DE ALQUILAR O TODO LO PAGADO SE ACEPTA COMO ENTREGA INICIAL EN LA OPCIÓN DE COMPRA)

TFNO 617 38 70 70

— CHALET NUEVO A ESTRENAR A 10 MINUTOS DE SEGOVIA (JUNTO A BERNUY) 567,00 €.
— DUPLEX EL ESPINAR 564.00 €
— CHALET NUEVO A ESTRENAR A 6 km EL ESPINAR 637,00 €.
— EN VENTA, ENTRADA 1.000 € Y AL MES DESDE 487,00 €.

SE ACEPTAN TERRENOS A CUENTA O EN PERMUTA.

MIGUEL TOVAR
MT
API Nº 10129
Ezequiel González, 6
921 43 54 61
921 43 59 50

NUEVA PROMOCION EN LA LASTRILLA: AMPLIOS PISOS Y ADOSADOS DE 3 y 4 DORMITORIOS, VIDEOPORTERO, TARIMA DE ROBLE, PINTURA LISA, CARPINTERIA EXTERIOR DE ALUMINIO CON ROTURA DE PUENTE TERMICO, EXCELENTES CALIDADES, GASTOS INDIVIDUALES, ASCENSOR HASTA EL GARAJE, OPCION A UNA 2ª PLAZA DE GARAJE"

C/GOBERNADOR FDEZ. JIMÉNEZ 1 ATICO C
40 001 SEGOVIA TLF 921 43 78 16
info@promocionespinfer.es

PINFER
PROMOCIONES DE CALIDAD
www.promocionespinfer.es

CHALÉS PAREADOS CON PACK ORO DOMÓTICA EN PALAZUELOS DE ERESMA

ESTAMOS SEGUROS QUE NO ENCONTRARÁ NADA MEJOR. COCINA TOTALMENTE AMUEBLADA CON ELECTRODOMÉSTICOS MODERNOS O DESCUENTO EQUIVALENTE DE 10.000 €

SERÁ DIFÍCIL ENCONTRAR OTRA PROMOCIÓN CON ESTAS CALIDADES. COMPRUEBE PORQUÉ SEGUIMOS VENDIENDO, ESTAMOS EN PRECIO.

JARDÍN DE 100 M² CON RIEGO, PORCHE DE GRANITO Y EXCELENTES VISTAS

DETECTORES DE SEGURIDAD

DETECTORES PARA FUGA DE AGUA, GAS O INCENDIO

VIDEOPORTERO **HILO MUSICAL**
HOMECINEMA **CALIDADES DE LUJO**

¡¡ ULTIMAS VIVIENDAS !!
NAVA DE LA ASUNCION
ENTREGA INMEDIATA

1 y 2 dormitorios, garajes, trasteros y patio.

FINANCIA:
caja segovia

PROMUEVE:
arquitur
Nuñez de Balboa, 49
Madrid

INFORMACION:
921 47 38 34
639 70 24 27

JP INMOBILIARIA
C/ Independencia, 25
921 432 381

VENTA

MAGNIFICO PISO EN CALLE REAL 215 m. ideal para rehabilitar ascensor. exterior UNICA

Vivienda de 4 dorm. en Ezequiel González 136 m. Amplios dormitorios. completamente exterior. plaza de garaje doble.

Gran piso José Zorrilla
4 dorm. 2 baños. 145 m ascensor. buen estado
OCASIÓN : 360.600 €
60.000.000 pts

DUPLEX JOSE ZORRILLA
4 DORM. 2 BAÑOS
MUY LUMINOSO. ASCENSOR.
GARAJE Y TRASTERO
OCASION
65.000.000 PTS
390.000 €

JARDIN BOTANICO
3 DORMITORIOS
PLANTA 3 CON ASCENSOR
GARAJE. EXTERIOR

CONDE SEPULVEDA
3 DORM. 2 BAÑOS
ASCENSOR
MAGNIFICAS CALIDADES.
GARAJE Y TRASTERO
A ESTRENAR

VIVIENDA CENTRICA
138 M. 4 DORM. 2 BAÑOS
GASTOS INDIVIDUALES
ASCENSOR.
GARAJE Y TRASTERO

Conde Sepúlveda 2 dormitorios, 2 baños totalmente reformado ascensor

Jpinmobiliaria.es

¿Quiere vivir en la primera CIUDAD BIOCLIMÁTICA de España?

BERNUY DE PORREROS
En el área bioclimática

RESIDENCIAL la encina

Nuestras viviendas recogen el agua de lluvia y tratan las aguas grises de la vivienda para su reutilización en el riego, con el consiguiente ahorro en la factura del agua.

Más información en
TRIANGULO INMOBILIARIA
San Francisco, 19 - 921 41 20 90

¿Busca piso en el centro de Segovia?

CALLE REAL
Piso totalmente reformado con 3 dormitorios, 2 baños completos... unas fabulosas vistas al acueducto
Ref.- P2998

ZONA CENTRO
Piso 3 dormitorios, 2 baños, cocina amueblada, completamente reformado, calefacción gas ciudad.
Ref.- P2987

Infórmese en Triangulo Inmobiliaria
San Francisco, 19 - 921 41 20 90

MUNDO House inmobiliaria
www.mundohouse.com
C/CARRAL, 6
LA GRANJA
Tlf. 921470258

PISO VENTA, LA GRANJA, DÚPLEX, 105m², 3 DORMITORIOS, BAÑO Y ASEO, CALEFACCION INDIVIDUAL, PARKING.

PISO VENTA, 88m², LA GRANJA, MUY AMPLIO, 2 DORMITORIOS, GARAJE, 160.000 €.-

PISO VENTA, PALAZUELOS, MUY AMPLIO, REFORMADO, 3 DORMITORIOS, 2 BAÑOS. EXCELENTE PRECIO 156.000 €.-

EN VENTA, TORRECABALLEROS, 67m², 1 DORMITORIO, COCINA AMUEBLADA, PATIO, GARAJE, OCASIÓN.

PISO VENTA, ROBLEDO, 3 DORMITORIOS, PERFECTO ESTADO, MUY LUMINOSO, VISTAS.

PISO VENTA, PALAZUELOS, 103m², 3 DORMITORIOS, 2 BAÑOS, GARAJE Y TRASTERO, A ESTRENAR.

PISO VENTA, LA GRANJA, 83m², 3 DORMITORIOS, CON GARAJE Y TRASTERO, PERFECTO ESTADO. ESTUPENDAS VISTAS.

Segovia

Residencial Nuevo Espartal
Viviendas de 1 a 4 dormitorios. Locales. Jardines, piscina. Garaje y trastero.

Residencial Nuevo Albero
Viviendas de 1 a 4 dormitorios. Locales. Jardines y zona infantil. Garaje y trastero.

¡Obras comenzadas!

Cal ARCO
921471474

FINANCIA
caja segovia
HASTA EL 100%

ROBLEDO

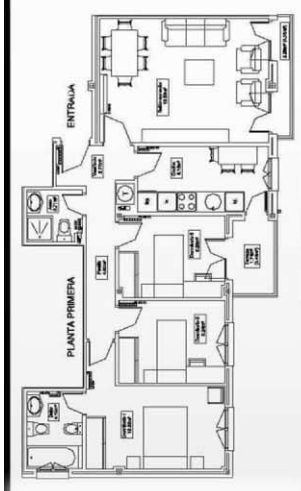

Por la compra de uno de los 4 últimos pisos de la 3ª Fase de Robledo

OFERTA 10% DE DESCUENTO

RAMIREZ
CALIDAD
C/ Calandria, 8
SAN ILDEFONSO
www.arco-ramirez.com

SUDOKU

		9				7		
	8				5			4
2				1			6	
		2			1			3
	4			3		5		
7			6				8	
3					7			
		6		4			9	
	5		2					1

Rellene las casillas en blanco de modo tal que cada fila, cada columna y cada cuadrado de 3x3 contengan todos los números del 1 al 9, pero sin repetir ninguno, tanto en las filas como en las columnas.

GRADO DIFICULTAD: MEDIO

SIETE DIFERENCIAS

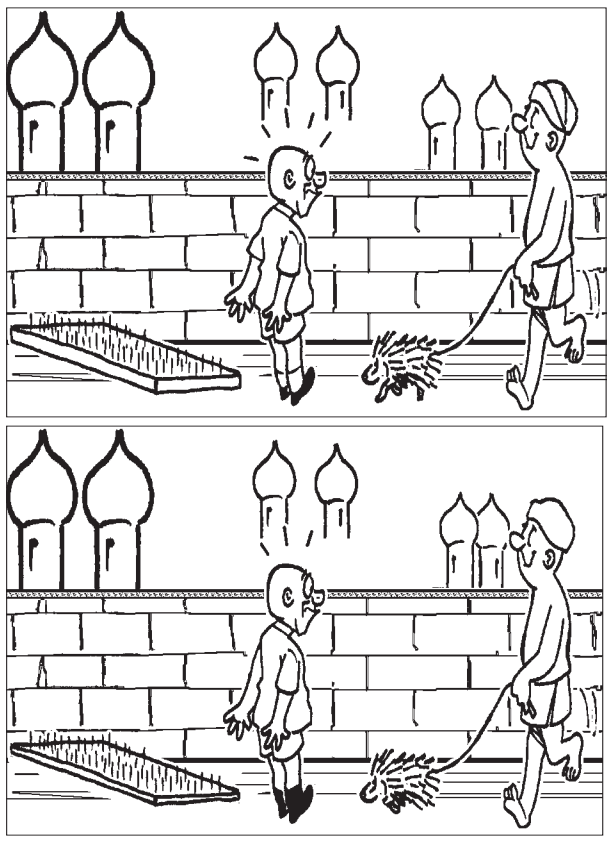

HORÓSCOPO

Aries 21 marzo a 19 abril .
Salud buena. Jornada apropiada para tomar decisiones, emprender actividades y realizar cambios. Su situación amorosa cambiará radicalmente.

TAURO 20 abril a 20 mayo.
No dude ponerse a dieta. Hoy debería controlar los pagos y los gastos. Buen momento para recuperarse afectivamente de experiencias poco gratas.

Géminis 21 mayo a 20 junio.
Salud excelente. Jornada de cambios laborales, sobre todo buscando la experiencia y la renovación. Día de pequeñas sorpresas en el terreno sentimental.

CÁNCER 21 junio a 22 julio.
Molestias en regiones afectadas por antiguos problemas. Aunque las cosas que inicie hoy no se consoliden, podrá sacar consecuencias. Amor normal.

LEO 23 julio a 22 agosto.
Salud regular. Hoy tendrá que ocuparse de asuntos que le obligarán a realizar un esfuerzo o sacrificio. En el amor las cosas no marcharán muy a su favor.

VIRGO 23 agosto a 22 septiembre .
Energía física y mental. El trabajo va a ser el tirano del día, aunque lo hará con gusto. Tranquilidad emocional.

LIBRA 23 septiembre a 22 octubre.
El ejercicio le relajará para que la mente esté más centrada. Puede que tenga que viajar de forma inesperada. Busque la serenidad en sus sentimientos.

ESCORPIO 23 octubre a 21 noviembre.
Salud regular. Las personas que le rodean le ayudarán bastante con sus restricciones para nuevos planes de ahorro. Día afortunado en el amor.

SAGITARIO 22 noviembre a 21 diciembre.
Mejore su alimentación. Tendrá mucha pereza para los asuntos domésticos, pero le conviene ponerlos al día. Piénselo bien antes de cambiar de pareja.

CAPRICORNIO 22 diciembre a 19 enero.
Salud óptima. Buenas perspectivas económicas, aunque debe tener cuidado con los gastos. Estrechará lazos y profundizará en las relaciones.

ACUARIO 20 enero a 18 febrero.
Se sentirá algo débil. Incremento de la actividad mental con algún nuevo interés. Los ratos libres los dedicará al descanso y a disfrutar de la familia.

PISCIS 19 febrero a 20 marzo.
Salud excelente. Su situación familiar y doméstica quedará tal y como a usted le gusta. Su pareja se encontrará hoy más a gusto con usted.

JEROGLÍFICO

LA, LI, LO, LU

6

¿ Y Jacinto ?

DEDUCCIÓN DE PALABRAS

Cada una de las seis palabras de este juego lleva a su lado un número, que indica las letras que tiene en común con la palabra que debe deducir. Para orientación del lector se dan tres letras - en el orden que les corresponde - de la solución.

É	T	I	C	O	S	2
F	L	A	N	C	O	4
B	O	L	E	T	A	2
O	P	I	N	A	S	3
L	I	S	T	Ó	N	3
F	R	A	N	C	O	4
		A	R		N	

CRUCIGRAMA

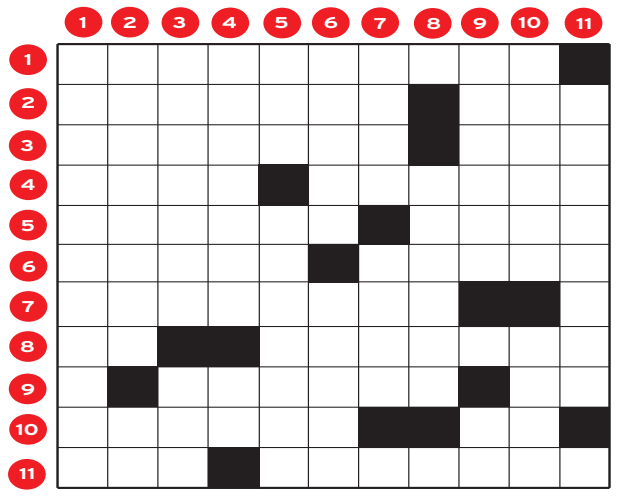

HORIZONTALES.- 1: Dícese de aquello que se desvía o aparta de lo normal o usual (PI).- 2: Planta de las convolvuláceas, de raiz comestible. Señal de peligro y petición de auxilio.- 3: Cierto mueble. Nombre de mujer.- 4: Machaque. Albergar.- 5: Al revés, toque de trompeta. Modo particular de hablar.- 6: Al revés, cortan las ramas supérfluas de los árboles. Mineral compuesto de hojuelas brillantes. Es un silicato múltiple y forma parte integrante de vaias rocas (PI).- 7: Acuciar con exigencias y preocupaciones.- 8: Nombre de consonante. Melindre, remilgo.- 9: Al revés, andrajo. Pronombre personal (PI).- 10: Al revés, pieza dental. Conjunción latina.- 11: Del verbo ser. Cualidad de saludable.

VERTICALES.- 1: Aborrecible, execrable (PI).- 2: Atolondrado, necio. Nombre de consonante.- 3: Enfadado. Terminación del aumentativo (Fem).- 4: Montón (PI). Nombre de letra.- 5: Al revés, río suizo, afluente del Rin. Aglomeráis, congregáis.- 6: Al revés, cantidad cierta o número determinado de una cosa (Fem). Obesa.- 7: Al revés, ciudad de Francia. Habilidad.- 8: Al revés, agraviado, lastimado.- 9: Al revés, aflojase o cediese en un empeño, negocio o discusión. Al revés, preposición.- 10: Instrumento musical rústico. Letra griega.- 11: Al revés, pieza de vajilla (PI).

AUTODEFINIDO

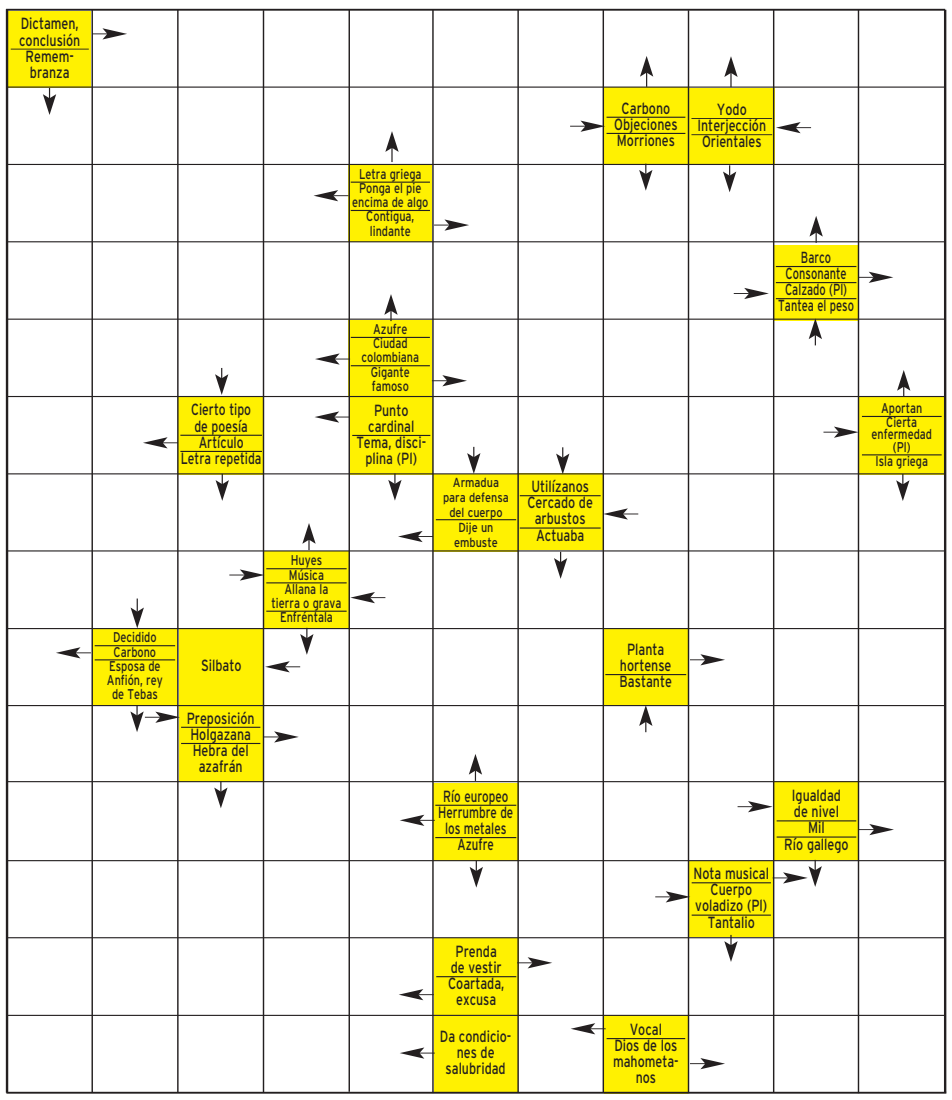

SOLUCIONES

SUDOKU

4	1	9	8	2	6	7	3	5
6	8	3	9	7	5	1	2	4
2	7	5	3	1	4	8	6	9
5	6	2	4	8	1	9	7	3
9	4	8	7	3	2	5	1	6
7	3	1	6	5	9	4	8	2
3	9	4	1	6	7	2	5	8
1	2	6	5	4	8	3	9	7
8	5	7	2	9	3	6	4	1

DEDUCCION

Erizo, torre, turbante, zapatos, tabla, camisa, líneas.

SIETE ERRORES

No le vi (No LEW; 6 = VI)

JEROGLIFICO:

Clarín

CRUCIGRAMA

HORIZONTALES.- 1: Abrefrentes.- 2: Bonitato. SOS.- 3: Otomana. Ana.- 4: Maje. Alojar.- 5: Irart. Deje.- 6: nadoP. Micas.- 7: Atosigar.- 8: Be. Noñería.- 9: oparaH. Os.- 10: etneiD. Et.- 11: Sea. Sanidad.

VERTICALES.- 1: Abominables.- 2: Botarate. Te.- 3: Enojado. Ona.- 4: Rimeros. Pe.- 5: raA. Apiñáis.- 6: atnaT. Gorda.- 7: noaL. Mañía.- 8: odirehI.- 9: esajec. eD.- 10: Sonaja. Iota.- 11: sareSIAS.

AUTODEFINIDO

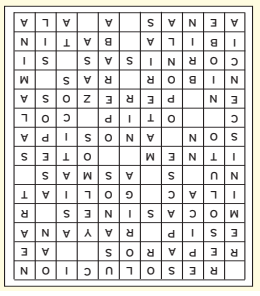

SEGOMAR
GESTION INMOBILIARIA
SU VIVIENDA EN LA PLAYA
SU VIVIENDA EN SEGOVIA
Avda. Fdez. Ladreda 13, 1- I.
TEL: 921 43 40 60
NUESTRAS OFERTAS EN EL CARMEN
VENDE PISOS DE 3 DORMITORIOS. SUELOS DE TARIMA.
CON COCINA AMUEBLADA.
CALEFACCION INDIVIDUAL DE GASOLEO.
Desde: 167.141 €
VENDE PISOS DE 4 DORMITORIOS.
REFORMADOS.
COMPLETAMENTE AMUEBLADOS.
SUELOS PARQUET. TODO EXTERIOR.
Desde: 198.093 €
FINANCIACION A SU MEDIDA
NO DUDES EN CONSULTARNOS
www.segomar.com
Además en SEGOMAR su vivienda le puede salir GRATIS

Una enfermedad pone en cuarentena a Ulises

El protagonista de la serie que emite Antena 3 hoy, a partir de las 22,00 horas, *El Síndrome de Ulises,* sufrirá, en el capítulo de esta noche, el ataque de una grave enfermedad infecciosa que obligará a poner en cuarentena al centro de salud en el que trabaja el joven doctor que lidera la ficción.

El Papa recibe la guitarra de Chikilicuatre.

Benedicto XVI ya tiene en su poder a Luciana

El Papa recibió la famosa guitarra de Rodolfo Chikilicuatre, que Jordi Evole, *el Follonero*, consiguió entregarle, a pesar de las medidas de seguridad que le rodeaban en una audiencia a la que asistieron más de 20.000 personas. Un reto para *Salvados por la Iglesia,* que La Sexta emitirá este domingo.

La Ceafa premia la labor de Telecinco

La cadena ha sido galardonada por la Confederación Española de Familiares de Enfermos de Alzheimer y otras Demencias con el Premio Comunicación, en reconocimiento a la labor de sensibilización con esta enfermedad llevada a cabo a través de la iniciativa solidaria *12 meses, 12 causas*.

|LOS PAYASOS DE LA TELE|
ARMANDO RODRÍGUEZ

Otra vez

Cuando no hubo más remedio que terminar con *Fama... ¡a bailar!*, porque nada es eterno en televisión (más vale...), Cuatro se estrujó el cerebro para ver cómo rellenaba un hueco de abrumador éxito: la tarde. Por primera vez desde su nacimiento, la cadena de Sogecable había encontrado un producto para rellenar una franja horaria que le traía de cabeza... Pero con el final del concurso, ay, desolación...

Después del obligatorio «¿Y ahora qué?» surgieron muchas dudas. Seguro que hubo tormenta de ideas en un bonito despacho, y alguien sugirió entre risas... «¿Y si reponemos *Friends*?». Claro, hubo cachondeo. Era una broma. ¿Cómo programar por cuarta vez, vigésima si contamos el *Plus*, la serie? Hay que dejar que la gente se olvide aunque sea un poquito...

El surrealismo de aquel instante (supongo que fue así) fue liquidado con otra reposición menos bandeada, *Embrujadas*. Las hermanas Halliwell eran las encargadas de hacer olvidar a los simpáticos chicos bailarines, pero no bastó su brujería: fracaso al canto con apenas un 3% de *share*. Y entonces... sucedió: *Embrujadas* fue cortada de raíz para que Cuatro diese paso a... *¡Friends*! Pero no un paso cualquiera: desde media tarde, cuatro episodios consecutivos...

Francamente, con las frivolidades al margen, volver a deleitarnos con las andanzas de Rachel, Ross, Phoebe, Chandler, Monica y Joey es imposible. Tan pronto no. Es más: muchos de los seguidores esporádicos de la serie, también los fieles y los devotos, consideran que esta reposición es una tomadura de pelo. Seguro que funciona, sí, mejor que *Embrujadas*. Pero por esta misma regla de programación, no entiendo cómo TVE no está emitiendo cada mes el España-Malta. Bueno sí lo entiendo: la gente pasaría del aburrimiento a la indignación... algo que no entienden en Cuatro.

Sabrosa cocina internacional en el magacín 'Esto es Vida'

Canal 4 Castilla y León propone un viaje gastronómico por distintos países con la emisión, cada jueves, de una serie de espacios sobre sugerentes platos realizados por inmigrantes

• En el programa de hoy (12,00 y 16,00 horas), la cocina de Rumania. Además, con Cristina Camell, propuestas literarias y debate sobre el autoempleo joven en el medio rural.

Cristina Camell es la encargada de dar paso a los diferentes menús que serán la delicia de la audiencia. / ICAL

SPC

¿Disfruta degustando platos de cocina internacional? Ahora puede ampliar su colección de recetas con las sugerencias que cada jueves le ofrecerá el magacine de Canal 4 Castilla y León *Esto es Vida*, en directo a las 12, 00 y en diferido a partir de las 16, 00 horas. El programa incluye una serie de microespacios sobre cocina del mundo realizada por inmigrantes, una iniciativa de la cadena regional en colaboración con Comisiones Obreras, el Ayuntamiento de Burgos y el grupo El Árbol. Hoy, totchiura dobrogeana, un delicioso plato de carne de magro de cerdo y salchichas.

Las próximas entregas de esta serie, que se ofrecerá durante el mes de mayo, serán el jueves 22, con un plato típico de Colombia, ceviche de camarón con arroz de coco, y el próximo 29 de mayo, con la emisión de un microespacio sobre cocina africana. Desde Senegal, los espectadores de Canal 4 Castilla y León podrán conocer los trucos y consejos para dar con el punto idóneo de un arroz con pescado y verduras frescas.

En el programa de hoy también se abordará la energía edem. Cristina Camell entrevistará a Tom Dorzab, especialista en este tipo de energía. Descubriremos cuáles son sus valores y propiedades.

Esto es Vida contará además con el testimonio de Jesús Manuel Sanz Morales, hermano del policía nacional que asesinó a un miembro del Grapo en Madrid y que recientemente ha sido absuelto.

Esto es Vida ofrecerá una entrevista con Fernando López, presidente del Consejo de la Juventud de Castilla y León, que ahondará en El autoempleo joven en el medio rural de Castilla y León.

El programa misceláneo concluirá con una interesantes entrevista al escritor y periodista invidente José Miguel Vila, que presentará su libro *Prostitución: vidas quebradas*.

Esto es Vida se emite de lunes a viernes e incluye actualidad y entretenimiento, con especial atención a debates de carácter social y propuestas culturales.

LO **MEJOR** DEL DÍA

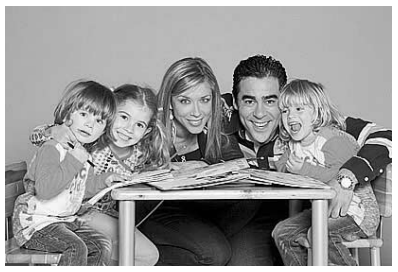

'La que se avecina' entre los raros habitantes de Montepinar

Los Recio no soportan que la terraza del bar tenga tanta afluencia de público, por lo que idean un malvado plan: plagar el local de cucarachas y avisar a las autoridades sanitarias. Por su parte, Goya contrata a Nines de asistenta para disponer de más tiempo libre. TELECINCO. 22,15 HORAS.

La mejor música del momento, en el magacín de Canal 4, 'Osaca'

Esta semana, *Osaca* presenta el nuevo trabajo de Amaral, a través del videoclip de *Kamikaze*, primer single del disco *Gato Negro-Dragón Rojo*, a la venta el próximo 27 de mayo. Además, lo nuevo de Manolo García y un reportaje sobre los más guapos de Hollywood. CANAL 4. 18,00 HORAS

Centro Residencial Doctor Barrios
■ Tercera Edad, Validos, Asistidos, Crónicos y Dependientes
■ Rehabilitación, Convalecencias y Postoperatorios
■ 122 plazas de máximo nivel asistencial
Desde 1.395 €/mes (iva incluido)
www.centrodoctorbarrios.es
921 48 92 01
Ortigosa del Monte (Segovia)

LA **PROGRAMACIÓN**

1 LA **PRIMERA**

06:00 Noticias 24 horas
07:00 Telediario matinal
09:00 Los desayunos de TVE. Pepa Bueno entrevista a un personaje de actualidad.
10:15 Saber vivir. *Aceitunas, aceite y otras grasas para cocinar.*
11:30 Esta mañana. Magacín.
13:00 La lista. Concurso.
14:00 Informativo territorial
14:30 Corazón de primavera
15:00 Telediario 1
15:55 El tiempo
16:00 Amar en tiempos revueltos. Telenovela española ambientada en tiempos de la Guerra Civil y los primeros compases del régimen franquista. Alicia teme que el aviso que le ha pasado Natalia sobre Fernando sea una trampa.
17:20 Marina. Telenovela diaria con Manolo Cardona.
18:25 España directo. Con Pilar García Muñiz.
20:00 Gente. Magacín diario presentado por Sonia Ferrer y María José Molina, ésta encargada de los sucesos acaecidos en la jornada.
21:00 Telediario 2. Informativo presentado por Lorenzo Milá y María Escario.
21:55 El tiempo
22:00 La señora. El Voluntario busca el perdón de sus pecados y amenaza con matar a Ángel si no le absuelve. Gonzalo anuncia oficialmente su compromiso con Victoria y estrecha sus maniobras políticas alrededor del nuevo gobernador.
23:45 Balas de plata. Lorena Berdún entrevista a Ana Belén y Carles Francino.
01:00 Forenses de los Ángeles
01:45 Telediario 3
02:00 TVE es música
02:30 Noticias 24H

2 LA **2**

06:00 Teledeporte
07:00 Leonart. Serie.
07:30 Los Lunnis. Infantil.
09:30 Aquí hay trabajo
10:00 La aventura del saber
11:15 A pedir de boca. Mejillón de Galicia y Vinos de Jerez con vejez cualificada.
13:00 Turf
13:30 Comecaminos. *Infantil.*
15:30 Saber y ganar. Con Jordi Hurtado.
16:00 Grandes documentales. *Las nutrias marinas y El cangrejo violinista.*
17:00 Paraísos vivientes. Kamchatka, la tierra salvaje prohibida de Siberia.
18:00 En construcción. Incluye: ***Las chicas Gilmore, Buffy cazavampiros y Gomaespuminglish.***
20:30 La 2 Noticias Express
20:35 Smalville
21:30 Sorteo Lotería Primitiva y Lotería Nacional
21:35 Baloncesto. Liga ACB. REAL MADRID-UNICAJA. Desde el Palacio de Vistalegre de Madrid.
23:30 Paddock GP. Motos.
00:05 La 2 Noticias
00:50 El tiempo
00:55 Días de cine. Hablará de los estrenos más destacados como *Honeydripper, Una chica cortada en dos.* La secuencia favorita será a cargo de Ignacio Martínez de Pisón y repaso al Festival Documenta que se celebra en Madrid.
02:10 Conciertos de Radio - 3. Glen Anthony Henry; Gustav y Kracovia.
03:10 Cine de Madrugada. *El anacoreta,* de Juan Estelrich. España, 1976. (Ver *Las películas*).
04:55 TV es música
05:45 Teledeporte

ANTENA **3**

06:00 Las noticias de la mañana. Informativo.
09:00 Espejo público. Magacín diario presentado por Susana Griso que cada día aborda un tema actualidad.
12:30 La ruleta de la suerte. Concurso con Jorge Fernández.
14:00 Los Simpson. *Homer vigilante y Bart se hace famoso.*
15:00 Antena 3 Noticias 1. Informativo presentado por Pilar Galán y Manu Sánchez.
15:50 El tiempo
16:00 Las tontas no van al cielo. Jacqueline Bracamontes protagoniza esta ficción mexicana con elementos novedosos y vanguardistas.
17:00 Pura sangre. Telenovela colombiana que relata una historia de pasiones y venganzas. Con Rafael Novoa y Marcela Gardeazabal.
18:30 ¿Quién quiere ser millonario? Concurso.
19:15 El diario de Patricia. *Talkshow* diario con Patricia Gaztañaga.
21:00 Antena 3 Noticias 2
21:45 Al pie de la letra. Concurso diario presentado por Javier Estrada.
22:30 El síndrome de Ulises. Estela se siente muy dolida con el mundo por haber tenido que abandonar la carrera electoral y busca consuelo en el Padre Jesús.
00:00 360º. Debate semanal que hoy se preguntará si Tenemos derecho a conocer la vida privada de los famosos con Anna Balletbó, Xavier O'Callaghan y Javier Val.
02:30 Antena 3 Noticias 3
02:45 Supernova
05:15 Únicos

cuatro

07:00 Los Algos. Infantil que incluye que la serie *Bola de dragón Z y Naruto.*
08:55 El zapping de Surferos. Entretenimiento.
09:25 Alerta Cobra. *En el punto de mira, Ambición ardiente y Carga mortal.*
12:15 Las mañanas de Cuatro. Magacín diario con Concha García Campoy y Gonzalo Miró.
14:25 Noticias Cuatro
15:15 Supermodelo 2008. Hoja de ruta.
15:40 Supermodelo 2008. Vuelven a soplar vientos racheados. Tan solo llevan 13 días de crucero, pero ya saben lo que significa no llegar a buen puerto. Otra de las bellezas debe de cruzar la pasarela y pisar tierra firme.
16:35 Embrujadas. *Embrujadas afortunadas y Casa Gatera.* Las hermanas Halliwell luchan contra un asesino de duendes.
18:20 Alta tensión. Concurso.
19:20 Money, money. Concurso diario con Josep Lobato,
20:30 Noticias Cuatro. Incluye el ***sorteo de la ONCE.***
21:30 El hormiguero. Humor y experimentos con Pablo Motos y sus famosas hormigas *Trancas y Barrancas* que hoy reciben a Julia Otero.
22:15 Cuestión de sexo. *Confianza y sacrificios.* Diego trata de celebrar toda costa su aniversario de boda con Alba.
01:05 Noche Hache. Humor con Eva Hache. Invitados: la directora Tam Zin Towsend y la actriz Nuria González.
02:15 Cuatrosfera. *Incluye Alias y X La serie.*
03:30 Marca y gana. Concurso.
06:00 Shopping. Televenta.

TELE**CINCO**

06:30 Informativos Telec
09:00 La mirada crítica
10:45 El programa de Ana Rosa. El magacín presentado por Ana Rosa Quintana habla con Celestino Corbacho, ministro de Trabajo e Inmigración,
14:00 Karlos Arguiñano en tu cocina. El cocinero vasco elaborará pudin de espárragos y langostinos y pierna de cordero con setas.
15:00 Informativos Telecinco. Con Hilario Pino.
15:30 Operación Triunfo. La academia.
16:45 Yo soy Bea. Cap. 450. Gonzalo consigue frenar el impulso violento que tiene Álvaro hacia Diego tras escuchar los insultos que éste profiere hacia Bea. Ella decide seguir en solitario con su reportaje sobre la clínica Vivancos, sin saber que Diego ha llamado para avisar que se trata de una reportera infiltrada.
17:45 Está pasando. Magacín con Lucía Riaño.
20:15 Pasapalabra. Concurso con Christian Gálvez.
20:55 Informativos Telecinco. Con Pedro Piqueras.
21:30 Escenas de matrimonio. *Scketches* de humor.
22:15 La que se avecina. *Una apuesta, 500 cucarachas y una asistenta.* Los Recio no soportan que la terraza del bar tenga tanta afluencia de público, por lo que idean un malvado plan.
00:00 El retrato de la bestia. Especial documental sobre Santiago del Valle, presunto autor de la muerte de Mari Luz.
02:15 Aquí se gana. Concurso.
03:15 Infocomerciales
06:15 Fusión sonora. Musical.

LA **SEXTA**

07:00 Buenafuente. R.
08:00 Yuyu Hakusho
08:25 Teletienda
08:55 Despierta y gana
09:55 Cocina con Bruno Oteiza. Sardinas marinadas con sandía y aceitunas negras.
10:25 Se lo que hicísteis
12:00 JAG: Alerta roja. El marathon del JAG.
12:55 Crímenes imperfectos: Ricos y famosos
14:20 La Sexta Noticias 14 h
14:55 Padre de familia. *PTV.* Stewie, tras el accidente, será un perdedor en el futuro.
15:25 Sé lo que hicisteis. Patricia Conde y Ángel Martín.
17:00 Me llamo Earl. Serie. *Mono en el espacio.* Joey quiere llevar a sus hijos al rancho *Opción correcta.*
17:30 Prision break. *Fin del camino.* Sara se reúne con Michael y Linc en una estación de tren.
18:30 Navy investigacion criminal. *Marine abatido.*
19:20 JAG: Alerta Roja. *Juego de azar.*
20:20 La Sexta Noticias
20:55 La tira. Humor.
21:25 El intermedio. Magacín presentado por el Gran Wyoming que hoy invita al actor Federico Celada.
22:15 Bones. Dos episodios: *El cura del cementerio y El asesino del hormigón.* La inundación de un cementerio saca decenas de ataúdes a la superficie.
00:00 Buenafuente. *Late show* presentado por Andreu Buenafuente.
01:20 Larry David. Serie. *La pajarita*
02:25 Ganas de ganar
06:00 Lo mejor de La Sexta

CANAL**4**

07:30 La increíble zona menguante. Infantil.
08:30 Información bursátil
10:00 Programación local
12:00 Esto es vida. En directo, Cristina Camell concude este magacín que reúne a protagonistas de la región.
13:30 Programa de cocina. Cada día una receta diferente con el restaurador vasco Mikel Bermejo.
14:00 Actualidad Segovia
14:30 Canal 4 Noticias 1. Informativo con Estefanía Ureña y Antonio Renedo
15:00 Actualidad Segovia
15:30 Canal 4 Noticias 1
16:00 Esto es vida. Los protagonistas de la región se dan cita en este magacín presentado por Cristina Camell.
17:30 Documental
18:00 Osaca. Propuestas de ocio presentadas por Susana Garcinuño.
18:30 CyL se mueve
19:00 Luz María. Una muchacha de campo, ingenua, pobre y sin cultura, se va a la capital.
19:55 Actualidad Segovia
20:30 Canal 4 Noticias 2. Con Alejandra Abad.
21:00 Actualidad Segovia
21:30 Canal 4 Noticias 2. Repaso de los acontecimientos de la jornada a cargo de Alejandra Abad.
21:00 Actualidad local
21:30 Canal 4 Noticias 2. Repaso de los acontecimientos de la jornada a cargo de Alejandra Abad y Álvaro Elúa
22:00 Mesa de Redacción
00:00 Redifusión Actualidad Segovia
00:30 Redifusión Mesa Redacción/02:30 Redifusión programación regional

23:45

Balas de plata
Lorena Berdún entrevista a la cantante y actriz Ana Belén y al periodista Carles Francino.

00:55

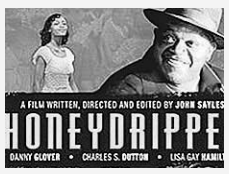

Días de cine
Informará sobre los estrenos *Honeydripper* y *Una chica cortada en dos,* y repasará el Festival Documenta.

21:45

Al pie de la letra
El concurso diario presentado por Javier Estrada cuenta con un grupo de bailarinas que anima el espacio.

21:30

El hormiguero
Julia Otero, directora y presentadora del espacio radiofónico *Julia en la Onda*, visita a Pablo Motos.

00:00

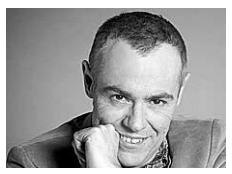

El retrato de la bestia
Especial documental sobre Santiago del Valle, presunto asesino de Mari Luz, presentado por Jordi González.

22:15

Bones
La inundación de un cementerio saca decenas de ataúdes a la superficie y un cadáver aparece inmerso en cemento.

18:30

Castilla y León se mueve
Antonio Renedo toma el pulso a la economía de la región. Reportajes de actualidad y análisis.

EN VERANO TAMBIÉN ..... PRACTICA DEPORTE
EN LA PISCINA, PLAYA, CAMPO ..
Gimnasio Mario Muniesa
Infórmate
CALLE DE SAN ROQUE
cerca estación autobuses
Tel 921 43 30 22

BUTACA DE CINE

★★	La conquista del Oeste	15:40	Telemadrid
★★	El corruptor	23:15	Telemadrid
★★	Alguien como tú	01:15	Telemadrid
★★★★	Psicosis	02:50	Telemadrid
★★★	El anacoreta	03:10	La 2

● Mala ★ Regular ★★ Interesante ★★★ Buena ★★★★ Muy Buena

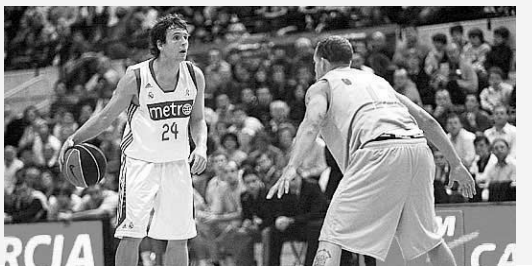

BUTACA DEPORTIVA

Tenis. Masters Series de Hamburgo	11:00	Teledeporte
Golf. Tour europeo. Abierto de Irlanda	14:00	Golf +
Ciclismo. Giro de Italia	15:00	Eurosport
Tenis. Torneo WTA de Roma	17:30	Eurosport
Baloncesto. Liga ACB. Real Madrid-Unicaja	21:35	La 2

necesitamos tu Sangre

Vente a donar
HERMANDAD DE DONANTES DE SANGRE DE SEGOVIA
HOSPITAL POLICLÍNICO
Calle San Agustín nº 13. 40001 Segovia
921 46 14 39
921 41 92 91

TELEMADRID

06:15 Los autos locos
07:00 Megaman
07:40 Cine de animación. *Batman y Subzero.*
08:45 Cyber. Un capítulo de las series: *El sargento Keroro, Doraemon y La máscara.*
10:45 Especial Buenos días, Madrid. Retransmisión en directo de los actos constitucionales por la festividad de San Isidro.
14:00 Telenoticias. Presenta Marta Landín y Vicente Gil.
15:00 Deportes/El tiempo.
15:40 Cine: una del oeste. *La conquista del Oeste.* EEUU, 1962. Con James Stewart, Spencer Tracy y J. Lee Coob. (Ver Las películas)
18:10 Especial Madrileños por el mundo.
19:00 Toros. Retransmision en directo del festejo de la feria taurina de San Isidro, desde Las Ventas. Hoy, torean Juan Bautista, Manuel Jesús El Cid y Alejandro Talavante reses de El Pilar. A cargo de Miguel Angel Moncholi.
20:30 Telenoticias
21:30 Deportes
21:35 Liga ACB. *REAL MADRID-UNICAJA.*
23:15 Maxcine. *El corruptor.* EEUU, 1999. Con Mark Wahlberty Yun Fat Chow. El detective Danny Wallace es asignado a la unidad de combate.
00:15 Cine. *Alguien como tú* Comedia. EEUU, 1999. Con Matthew Lillard.
02:50 Cine: sala de madrugada. *Psicosis* de Alfred Hichcock. Con Anthy Perkins y John Gavin. Terror. EEUU, 1960.
04:45 Documental. *Indonesia salvaje: el maravilloso mundo submarino y Selvas mágicas.*

TELESEGOVIA

11:00 A buenas horas con Agustin Bravo
12:30 Telenovela Isabela
13:45 Cocina Pedro Sybijana
14:00 Telenoticias Segovia
14:30 Telenoticias Castilla y León
15:08 Fiesta Brava
15:30 Telenoticias Segovia
16:00 A buenas horas con Agustin Bravo
17:30 Tina en la ciudad de los cuento
18:30 Subete a mi moto
19:30 Esta es mi gente
20:00 Telenoticias Segovia
20:30 Telenoticias Castilla y León
21:40 Parlamento
22:30 Plaza Mayor
23:00 El personaje
23:30 Telenoticias Segovia
0:00 Telenoticias Castilla y León

POPULAR TV

09:29 La baraja
10:30 Mas cine por favor
12:00 Regina Caeli
12:05 Santa Misa
12:35 La noche de Isabel San Sebastián (R)
13:38 El gran heroe americano
14:30 Noticias 1
15:00 Kikiriki
16:06 Mundo asombroso
17:30 ¿ Y tu de que vas ?
19:30 La casa de la pradera
20:30 Noticias 2
21:15 Popular Tv Segovia
21:25 Los pueblos de Segovia
22:00 Caliente y frío
23:02 La noche de Jaime Peñafiel
00:40 Popular Tv Noticias SG
00:50 Los pueblos de Segovia
01:21 Documentales Oficios
01:46 El final del día

** Los horarios y contenidos de las diferentes cadenas de televisión podrían sufrir modificaciones -ajenas a nuestra responsabilidad- debido a los cambios de programación de última hora.*

SERIE Y DEBATE

LA PRIMERA 22:00
LA SEÑORA

Gonzalo declara estar profundamente enamorado de Victoria y desea casarse

Gonzalo anuncia oficialmente su compromiso con Victoria, al tiempo que estrecha sus maniobras políticas alrededor del nuevo gobernador. El Marqués propone a la joven la absoluta separación de sus bienes para disipar dudas sobre sus verdaderas intenciones. *El Voluntario* (Alberto San Juan) busca el perdón de sus pecados y amenaza con matar a Ángel (Rodolfo Sancho) si no le absuelve. Ángel decide enfrentarse al bandolero. A punto de ser asesinado, son los propios habitantes del pueblo los que se rebelan, apoyando al joven sacerdote de la tiranía de El Voluntario, que sucumbe ante la Guardia Civil.

ANTENA 3 00:00
360 GRADOS

¿Derecho a la intimidad, y a la información?

La demanda que la hermana de la princesa Doña Letizia, Telma Ortiz, ha interpuesto contra más de 50 medios de comunicación para solicitar que solo se difundan imágenes suyas en actos oficiales, ha reabierto el debate en torno a los límites de dos derechos enfrentados en muchas ocasiones, el derecho a la intimidad y el derecho a la información. El programa presentado por Roberto Arce pone sobre la mesa la pregunta *¿Tenemos derecho a conocer la vida privada de los famosos?* Magistrados, catedráticos y periodistas intentaran dar respuesta.

LAS PELÍCULAS DE HOY

● Mala ★ Regular ★★ Interesante ★★★ Buena ★★★★ Muy Buena

TELEMADRID 15:40
LA CONQUISTA DEL OESTE
★★

Detalle de cómo se colonizó el Oeste

Ficha técnica: Western. EEUU, 1962. **Dirección:** John Ford. **Intérpretes:** James Stewart, Spencer Tracy, J. Lee Cobb y Carro Baker. 93 m.

Animado por la esperanza de un futuro mejor para su familia, el patriarca de los Prescott pone rumbo hacia las tierras aún sin civilizar del lejano Oeste, sorteando todo tipo de riesgos. Él muere en el intento, pero sus hijas sobrevivirán y serán testigos, entre otras cosas, de la llegada del ferrocarril y de la cruenta guerra civil entre el Norte y el Sur.

TELEMADRID 23:15
EL CORRUPTOR
★★

Quién es quién en esta cinta de intriga

Ficha técnica: Acción/Intriga. EEUU, 1999. **Dirección:** James Foley. **Intérpretes:** Mark Wahblerg y Yun-Fat Chow. 99 m.

El detective Danny Wallace es asignado a la unidad de combate del crimen organizado en Chinatown, liderado por el oficial Nick Chen, pero en realidad el detective pertenece a Asuntos Internos y trata de conseguir pruebas de corrupción en el oficial Nick. Intriga de principio a fin mientras se sospecha de que todos pueden estar implicados.

LA 2 03:10
EL ANACORETA
★★★

Un solitario lanza mensajes por el inodoro

Ficha técnica: Comedia. España, 1976. **Dirección:** Juan Estelrich. **Intérpretes:** Fernando Fernán Gómez, Martine Audo y José María Mompin. 104 m.

D. Fernando Tobajas lleva 11 años encerrado en el cuarto de baño de su casa. Su esposa Marisa ocupa el resto de la vivienda junto a Augusto, su amante y Clarita, la criada. Fernando se comunica con el exterior mediante mensajes que encierra en tubos de vidrio y lanza a través del retrete. Arabella ha encontrado uno de ellos en el mar y se presenta en casa de Fernando.

Roca
sanitarios
fontanería
calefacción
azulejos
pavimentos

CALVO & MUNAR
DESDE 1902
C/Guadarrama, 21. Pol. Ind. 'El Cerro'
40006 SEGOVIA
Telfs. 921 41 24 11 / 921 413602 • Fax 921 41 36 00
www.calvoymunar.com

EL ADELANTADO DE SEGOVIA

Edita: El Adelantado de Segovia S.L. **Depósito Legal:** SG. 1958
• **Redacción, Administración y Talleres:** Peñalara, 3 (Polígono. Industrial El Cerro) • 40006 Segovia • Teléfono: 921 437 261 • Fax: 921 442 432
• **Redacción en Cuéllar:**
Alea Comunicación • Plaza de Santo Tomé, 8 - 1º • 40200 Cuéllar • Teléfono y fax: 921 14 02 10 • Correo electrónico: info@aleacomunicacion.es
Teléfono de Atención al Lector: 902 116 813
Prohibida toda reproducción a los efectos del Artículo 32, 1, párrafo segundo, LPI

Varios universitarios extranjeros, en las instalaciones de la Universidad de Valladolid. / ICAL

Turismo universitario

Cerca de 900 estudiantes extranjeros siguen este curso en la Universidad de Valladolid, cuando el programa Erasmus ya ha cumplido veinte años

ERASMUS ya ha cumplido 20 años. El programa europeo de intercambio que nació en 1987 ha marcado toda una generación. Estudiar un año fuera del país natal representa una oportunidad para miles de alumnos extranjeros. Las fronteras se abren cada vez más para los estudiantes, europeos o no, que desean descubrir otra cultura y otro idioma. El manejo y aprendizaje de la lengua del país constituye el objetivo principal de este programa en el que participan 860 alumnos en la Universidad de Valladolid (UVa).

En diez años, el número de estudiantes extranjeros se duplicó en la institución académica vallisoletana. En el curso 1997-98 eran 341 y, desde entonces, el número no ha dejado de aumentar. En total, 860 estudiantes extranjeros siguen el curso 2007-08 en la UVa, 51 estudiantes más que en el curso anterior. Entre los países con mayor número de alumnos destacan Italia (173), Francia (163), Alemania (104), Brasil (60) y Gran Bretaña (29). Además, los alumnos procedentes de los países recién integrados en la Unión Europea son cada vez más numerosos, según afirma la responsable de los alumnos Erasmus-Sócrates en el servicio de relaciones internacionales de la UVa, Fátima Arévalo.

La facultad que más acoge estudiantes extranjeros es la de Filosofía y Letras con 296 alumnos. Le siguen la facultad de Economía con 108 estudiantes, Arquitectura con 86, Derecho con 46, Medicina con 37, Empresariales con 28 e Ingeniería Industrial, con 24.

PREJUICIOS Muchos beneficiarios de la beca Erasmus que acuden a Valladolid por primera vez llegan con prejuicios a la ciudad. Sin embargo, la opinión que tienen cambia mucho a lo largo de la estancia. Por ejemplo, Rossana, procedente de Nápoles (Italia), no tenía ni idea de cómo era Valladolid. Subraya que no había visto ni una foto de la ciudad antes de llegar. La estudiante de Empresariales se imaginaba la ciudad como "pequeña y bien organizada". Y hoy en día sigue pensando lo mismo. Según ella, Valladolid es "una ciudad muy tranquila" y nunca tuvo miedo a ir sola, ni siquiera de noche". "Pienso que la ciudad es muy agradable porque no es demasiado grande, así que acabas conociendo a mucha gente", dice.

|**HEMEROTECA**|

AMPARO BARRIO

Segovia hace 75 años

Un fuego destruye el circo Feijóo

AYER TARDE, A LA UNA Y CUARTO APRÓXIMADAMENTE, SE PRODUJO UN VIOLENTÍSIMO INCENDIO en el "Circo Feijóo", instalado en la plazuela de Muerte y Vida, donde venía actuando desde hace ocho días.

Las llamas se aproderaron en pocos minutos de todo el circo. De la rapidez con que el incendio se propagó da idea el hecho de que algunos artistas pretendieron entrar, apenas se inició aquél, en los camerinos para poner a salvo algunos equipajes, pero hubieron de renunciar a ello ante el inminente peligro de perecer entre las llamas. Alguno de ellos sufrió quemaduras que parece no son graves.

Apenas se inició el fuego se pasó aviso al Parque de Bomberos. En la plazuela de Muerte y Vida se congregó una inmensa muchedumbre que seguía con la natural ansiedad los estragos del siniestro. Entre el público se veía a los artistas, desolados, por el alcance del incendio que percibían tendría para ellos caracteres de catástrofe económica, puesto que el vestuario que pudiéramos llamar artístico, instrumental, etc., era pasto de las llamas.

Nada era posible hacer. Las llamas se habían enseñoreado de todo el circo. Este estaba convertido en una inmensa hoguera que amenazaba propagarse a los edificios colindantes. Afortunadamente no soplaba ni la más leve brisa,...